

대구파티마병원

‘전인적인 돌봄으로 전인적인 치유를!’이라는 2015 VISION을 달성하기 위하여 2011년 ‘건강의 동반자’라는 슬로건을 설정하고 의료기관 인증, 최신 방사선 암치료기 ‘래피드아크’ 도입, 지속적인 리모델링 등을 통하여 질병으로 고통 받는 이들과 가난하고 소외된 이들에게 희망이 되고자하는 병원 사명을 지키고자 끊임없는 노력을 하고 있다.

“전인적인 돌봄으로 전인적인 치유를!”



소화기센터



응급의료센터

파티마의 현재 그리고 55년의 역사

대구파티마병원은 7월 2일 개원 55주년을 맞이했다. 포교 성 베네딕도 수녀회가 가톨릭교회 전통인 예수 그리스도의 치유 사도직을 수행하기 위하여 1956년 7월 2일 개원하였다. 파티마의원과 무료진료소로 시작된 대구파티마병원은 1962년 종합병원으로 인가, 1965년 수련병원을 인가 받고, 최신 의료장비 도입, 전문센터 신설 등 내적 발전과 동시에 병원의 증축을 통해 외적 발전도 함께 도모하였다.



급성기뇌졸중 환자 수술

전문센터를 통한 의료의 질 향상 실현

파티마 뇌·신경전문병원은 신경과, 신경외과, 재활의학과, 통증의학과가 진료를 하고 있으며 뇌질환의 특성을 분석하고 빠른 치료를 위해 각과별 24시간 전문의가 응급대기를 하고 있다. 또한 파티마 뇌·신경전문병원 전속의 집중치료실과 검사실, 병동을 운영하여 보다 전문적이고 빠른 치료를 시행하고 있으며 Neuro Navigation System을 통하여 안전한 뇌수술을 하고 있다. 이러한 노력의 결과 파티마 뇌·신경전문병원은 보건복지부에서 시행한 급성기 뇌졸중 진료량 평가에서 2년 연속 1등급을 받았다.

심혈관센터는 순환기내과, 흉부외과, 영상의학과, 응급의학과가 협진을 통해 체계적인 진료시스템을 갖추고 있으며 보건복지부에서 평가한 급성 심근경색증 진료량 평가에서는 대구·경북에서는 유일하게 2년 연속 1등급을 받았다.

소화기센터의 '초기 위암 위내시경 시술'은 세계적인 수준으로 발전하고 있다. 보건복지부 산하 한국보건산업진흥원에서는 2010년 의료강국 한국을 대표하는 우수의료기술 65건을 선정하였으며 '초기 위암 위내시경 시술'은 대구·경북에서는 유일하게 대구파티마병원이 선정되었다.

응급의료센터는 최근 리모델링을 통하여 심폐소생술실, 소아관찰실, 중·경증환자 관찰실, 단순외상환자 처치실, 음압격리실 등 진료구역을 나누고 응급환자의 상태에 따른 빠른 분류를 통해 응급처치가 이뤄지고 있다. 또한 응급의학과 전문의 5명이 24시간 응급의료센터에 상주해 있으며 이를 통하여 응급의료센터 평가에서 매년 A등급을 받고 있다.

암센터는 각각의 암 질환에 따른 '팀'별 접근으로 혈액종양내과, 외과, 방사선종양학과, 산부인과 및 마취통증의학과 의 협진 진료 체계를 이루어 암 환자에게 최상의 의료서비스를 제공하고 있다. 또한 9개의 외래 병상을 보유하고 항암주사실을 갖추어 항암치료 및 수혈을 시행하고 있다.



소화기센터 검사실

탈장센터 는 3D인공막을 이용한 탈장수술법인 Bi-Layer 수술을 국내 최초로 1,000례 달성하였으며 현재 1,800례에 달하고 있다. 또한 탈장수술 10,000례 돌파를 눈앞에 두고 있으며 이를 기념하기 위하여 10월에는 대한탈장학회와 공동주최로 탈장수술 국제 심포지움을 계획하고 있다. 이러한 높은 수준의 탈장수술법을 배우기 위하여 매년 중국, 홍콩, 대만 등 외국의 의사들이 탈장센터에서 1박 2일 과정으로 연수를 받고 있다.

국제진료센터 는 1명의 전담 전문의와 2명의 코디네이터가 상주하여 24시간 진료를 시행하고 있다. 특히 응급의료센터 내에는 U.S. Army Room을 갖추고 있으며 외국인 보험회사와 연계하여 편리하게 외국인들이 진료를 받을 수 있도록 One-Stop 진료시스템을 갖추고 있다.

방사선종양학과 는 최신 방사선 암 치료 장비인 '래피드아크'를 도입하여 운영하고 있다. '래피드아크'는 세기조절방사선치료(IMRT), 정위적 방사선수술(SRS), 체부정위적 방사선치료(SBRT), 영상유도 방사선치료(IGRT)가 가능하다. 현존하는 방사선 암 치료 장비 중 가장 최신의 장비로서 원발성 종양뿐만 아니라 신체 다른 부위에 전이된 종양에도 적용할 수 있다. 또한 '래피드아크'에 가장 최적화 되어있는 CT인 Discovery CT 590 RT(CT-Simulator)를 국내 최초로 도입하였으며 한 번 촬영으로 영상을 구현하는데 1분이 걸리지 않고 기존 대비 50%의 방사선 피폭량을 줄여 환자 중심의 치료가 가능하다.

진료의뢰센터 는 일차 진료를 담당하는 지역 병·의원들과 진료 의뢰-회신, 회송 시스템을 구축, 긴밀한 협력관계를 통해 원활한 협력진료를 할 것을 목표로 하고 있다. 특히 대구파티마병원에서 진료가 종료되더라도 지속적인 치료가 필요한 환자는 의뢰를 하여 병원 간에 역할 분담을 하여 건전한 진료전달체계를 확립하고 있다.



탈장센터

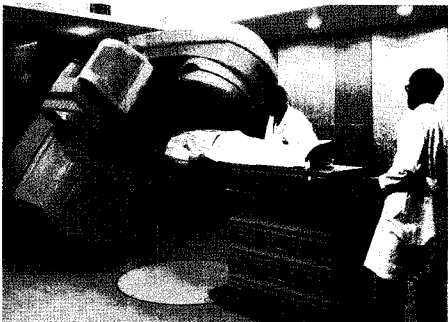

래피드아크



소아청소년과

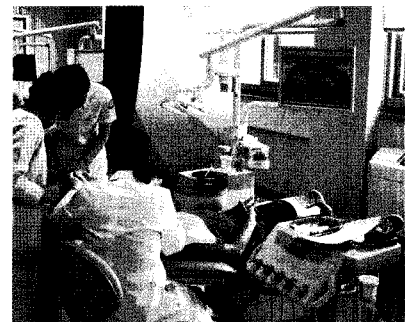

치과

연구하는 병원, 파티마의학연구소

파티마의학연구소 연구실험실에서는 다양한 임상실험을 시행하고 좋은 성과를 나타내고 있다. 2010년 1월 개소한 파티마의학연구소는 대구파티마병원 연구진이 세계 최초로 발견한 단백질인 Dicam을 이용하여 관절 염증에 대한 치료방법을 연구하고 있다. 이를 통하여 2010년 한국보건산업진흥원에서 주관하는 2010년도 상반기 보건의료연구개발산업에 선정되어 1년간 3천 5백만 원을 지원 받았으며, 2011년에는 교육과학기술부 산하 한국과학재단에서 2011년도 일반연구자 지원사업 상반기 연구비 지원 사업에 2가지 주제가 선정되어 5년간 3억 5천만 원을 지원 받게 된다.

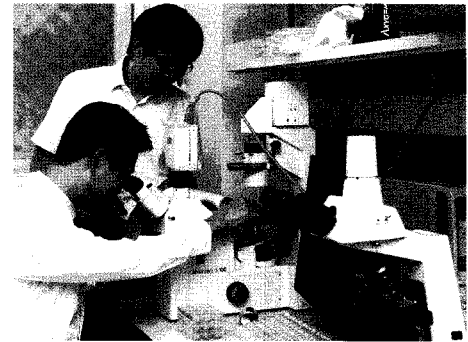

파티마의학연구소

인간생명의 존엄성을 존중하며 이념을 실천하는 호스피스·완화의료병동

호스피스·완화의료 활동은 파티마병원 이념실천을 목적으로 환자와 그 가족이 생의 마지막 과정 동안 경험하게 되는 신체적, 정신적, 영적, 사회적 고통을 함께 나누고 도우며, 여생을 인간으로서의 존엄성과 높은 삶의 질을 유지하면서 마지막 순간을 평안하게 맞이하도록 돕고 있다. 대구파티마병원의 호스피스·완화의료병동은 총 14병상을 운영하고 있으며 가족실, 상담실, 기도실, 요셉실(임종실), 정원, 전신목욕기기, 족욕기, 온열기 등 암환자 및 그 가족들이 편안한 생활을 할 수 있도록 다양한 편의시설을 갖추고 있다. 지난 2010년 3월에는 제3회 한국가톨릭호스피스협회 정기총회에서 투철한 봉사정신과 사명감으로 한국가톨릭호스피스협회의 송고한 뜻을 전파시키는데 그 공헌을 높이 평가 받아 기관 공로상을 수상하였다.

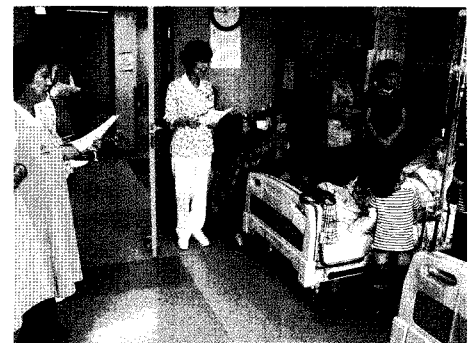

호스피스·완화의료병동 - 어버이날

가난하고 소외된 이들에게 각별한 관심을 가지고 돌본다

파티마병원 이념중의 하나인 '가난하고 소외된 이들에게 각별한 관심을 가지고 돌본다'를 실천하기 위하여 다양한 사회공헌활동을 펼치고 있다. 대구파티마병원 직원들이 자발적으로 설립한 성모자선회는 2006년 사단법인화의 승인을 획득하고 불우한 이웃들을 위해 진료비, 생계비 등을 지원하고 있다. 또한 사회복지과에서는 외부기관과의 연계를 통하여 다양한 경로를 통해 지원을 하고 있다. 몽골, 캄보디아 등 해외 의료사각지대에도 매년 해외 의료 봉사를 하고 있다.



1사1촌 일손돕기 자원봉사

지속적인 리모델링을 통한 시설의 현대화

대구파티마병원은 외래진료실 및 환자대기실, 검사실, 로비 등 지속적인 리모델링을 통하여 시설의 현대화를 꾀하고 쾌적한 진료 환경으로 환자의 만족도를 높이고 있다. 리모델링은 '환자중심'이라는 컨셉으로 외래의 재배치 및 환자 이동 동선의 최소화를 중점적으로 고려하여 시행되고 있다.

회원병원 소개



1956년
의원 개원 당시 모습

1956년
무료진료소

1962년
병원신축 이후 의원에서 병원으로
새출발할 당시의 병원 전경

1972년
외래진료소 준공 모습

1. 연혁

1956. 7. 2.	파티마 의원 개원 - 의원장 마리아 살루스 수녀(Sr. Maria Salus, OSB) 취임
1956. 7. 2.	무료 진료소(St. Maria) 신설
1962. 8. 22.	종합병원 인가(총 병상 70) (내과, 외과, 산부인과, 소아과, 이비인후과, 마취과, 방사선과, 임상병리과) 초대 병원장 에델트루드 와이스트 수녀(Sr. Edeltrud Weist, OSB, MD) 취임
1965. 1. 1.	수련병원 인가
1965. 12. 31.	성 힐데갈드동(기숙사) 지상 3층 256평 신축
1967. 10. 2.	제2대 병원장 메리 액네스 수녀(Sr. Mary Agnes Salber, OSB) 취임
1968. 9. 20.	비영리 의료기관 갱신 허가(33실, 총 병상 95)
1972. 9. 8.	외래진료부 지하 1층, 지상 6층 2,518평 증축(50실, 총 병상 161)
1974. 3. 9.	의료기관 개설 허가 변경 (내과, 일반외과, 정형외과, 산부인과, 안과, 이비인후과, 소아과, 피부과, 마취과, 임상병리과, 방사선과, 치과, 물리치료실, 건강관리과)
1975. 11. 30.	성 루카동(기숙사) 지하 1층, 지상 4층 362명 신축
1981. 5. 21.	대통령 단체 표창 수상
1981. 8. 29.	제3대 병원장 여귀남 수녀(Sr. Bernadetta Yeo, OSB) 취임
1988. 7. 2.	암 치료센터 신설
1992. 2. 17.	제4대 병원장 최수자 수녀(Sr. Caridad Choi, OSB) 취임
1995. 10. 1.	파티마 장례식장 개관
1999. 7. 10.	신병동 및 주차빌딩 준공 축복식(지하3층, 지상11층, 189실 총 병상 639)
1999. 8. 20.	제5대 병원장 박재윤 수녀 (Sr. Mary Daniel Park, OSB) 취임
2000. 3. 6.	호스피스 병동 운영
2003. 5. 1.	호스피스·완화의료과 운영
2003. 5. 1.	가정간호센터 개설
2005. 5. 13.	파티마 뇌·신경 전문병원 개원식
2005. 8. 19.	제6대 병원장 유영희 수녀(Sr. Madeleine Yu, OSB) 취임
2006. 2. 23.	가톨릭중앙의료원과 세포치료·연구교류 협정식
2006. 12. 29.	파티마 성모자선회 사단법인화
2008. 8. 28.	제7대 병원장 장중태 수녀(Sr. Jean Marie Chang, OSB) 취임
2008. 9. 8.	통증 전임의 연수시설 병원 지정
2008. 11. 19.	말기암 환자 전문의료기관 지정
2009. 2. 25.	공여제대혈은행 국내최초 해외 반출
2009. 4. 1.	재가 암환자 방문사업 실시
2010. 1. 1.	국제진료센터 개설
2010. 1. 21.	파티마의학연구소 연구실험실 개소
2010. 2. 18.	의료기기 임상시험실시기관 지정
2010. 3. 5.	치매조기검진기관 지정
2011. 6. 8.	의료기관 인증 획득

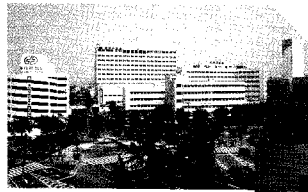

1984년

신병동 완공 후 모습

1999년부터 2011년

최근 모습

2. 병원현황 (2011. 7월말 현재)

	구 분	내 용	구 분	내 용
병상수	허가 병상수	702병상	수술 연간 건수	10,564건 (2010년 기준)
	가동 병상수	731병상	전문의	120명
환자수 (2010년 기준)	외래환자 연인원수	566,006명	전공의(인턴, 레지던트)	97명
	입원환자 연인원수	26,368명	수도자	40명
	재원환자 연인원수	249,291명	간호사(RN)	532명

3. 자선활동(대표적인 것)

① 사회복지과 : 환자나 보호자 그리고 그 가족들이 겪고 있는 심리적, 정서적, 사회적, 경제적인 문제에 대해 도움을 준다. 저소득, 취약계층, 진료비지원, 지역사회 지원연결 및 외부지원 연결 역할을 한다.

② 파티마 성모자선회 : 대구파티마병원 직원들이 자발적으로 설립한 의료봉사 단체

- 의료비 지원

구 분	2008년	2009년	2010년	계
지원현황	74명 (47,043,340원)	59명 (57,129,610원)	53명 (67,887,120원)	186명 (172,060,070원)

- 무료개안 수술 및 심장 수술 지원

③ 초록우산 어린이재단 후원 : 직원들이 자발적으로 급여에서 매월 일정금액을 공제하여 초록우산 어린이재단에 후원. 1976년 시작으로 35년간 지속적인 후원이 이뤄지고 있음.

④ 사랑의 쌀, 사랑의 연탄 나누기 운동 매년 참여

⑤ 1사1촌 농촌사랑 자매결연 : 경북 경산시 와촌면 강학리마을과 1사1촌 자매결연 후 매년 농촌 일손 돕기 및 무료진료를 실시하고 있음.

⑥ 다문화가족진료지원 : 동구 다문화가족지원센터와 협약을 맺고 매년 다문화가족에 대해 산부인과를 중심으로 무료진료를 실시하고 있음.

⑦ 2003년부터 지속적으로 몽골 및 캄보디아에 해외의료봉사활동을 실시하고 있음.