

사랑과 봉사의 실천 **논공가톨릭병원**

환자중심의 의료문화를 실현하기 위하여 최선을 다하겠습니다~

1

설립 목적 | 논공가톨릭병원은 재단법인 대구대교구 천주교 유지재단의 가톨릭정신을 사회에 실현시키기 위해 교회사업의 하나로 1988년도에 대구시 달성군 논공읍에 위치한 달성 산업단지 내에 설립되었습니다. 설립 후 현재까지 의료시설이 열악한 지역의 주민들과 공단의 근로자들에게 건강증진을 도모하고 질병예방과 치료를 효과적으로 행함으로써 의료적 욕구를 충족시키고 나아가 그들의 삶의 질 향상과 지역사회의 균형 있는 발전을 이루며 가톨릭의 이념을 충실히 실천하고 있습니다. 설립 이후 지속적인 건물의 증축과 진료과 신설 등의 발전으로 현재 4개의 진료과와 245 병상을 운영하고 있으며 고령화 인구의 증가에 따라 노인성 질환인 치매와 중풍 등으로 고통 받는 어르신들의 건강에 특별한 관심을 가져 일찍이 어르신 병동을 운영하고 있습니다. 특히 병원 울타리 안에 1997년 교구에서 설립한 '대구가톨릭치매센터'와 '시메온의 집', 2010년 개원한 '마리아의 집'은 어르신들과 지역사회의 노인시설을 비롯한 사회복지시설의 소외된 이들에 대한 의료서비스를 위해 각별한 관심과 배려를 기울이고 있습니다.

2

- 병원이념** | ❶ 환자의 전인적(신체적, 정서적, 영적, 사회적)치유 : 치유자이신 예수그리스도의 사랑과 봉사의 삶을 성실히 수행하여 환자와 가족들에게 하느님의 현존과 그분의 섭리를 깊이 체험하게 합니다.
- ❷ 의료지식과 의료기술 함양 : 지속적 연구 및 신앙을 바탕으로 한 인성교육을 통해 숭고한 사명감을 지닌 유능한 의료인을 양성하고 양질의 서비스와 지역 의료계를 선도하는 의료기관이 됩니다.
- ❸ 교회의 가르침을 준수 : 진료와 연구 전반에 걸쳐 인간 생명의 신비와 존엄성이 존중되도록 합니다.
- ❹ 헌신적 의료봉사 : 사회와 가정에서 소외된 이들에 대한 헌신적 의료봉사를 통해 복음화와 복지사회의 구현에 힘쓰도록 노력합니다.
- ❺ 직원 모두 한마음 : 사랑의 서비스를 행함으로써 삶의 진정한 가치와 보람을 함유할 수 있는 공동체를 형성합니다.

3

- 병원연혁** | ▼ 1987.8.22
재단법인 대구대교구 천주교 유지재단 논공가톨릭병원 기공식
- ▼ 1988.5.6
의료기관 개설 허가(달성군수 허가 제1호) 5개 진료과 20병상
- ▼ 1988.5.7
개원식 초대 병원장 대구가톨릭병원 일반외과 과장 박기호 취임
- ▼ 1989.3.1
제2대 병원장 내과 전문의 안기성 취임
- ▼ 1990.3.1
제3대 병원장 조정한 바드리시오신부 취임
- ▼ 1990.7.12
제4대 병원장 최영수 요한 신부 취임
- ▼ 1990.9.10
수녀원 완공(21평)
- ▼ 1991.1.18
증축 건물 준공(지하1층, 지상2층) 373평
- ▼ 1991.2.19
제5대 병원장 장정식 마티아 신부 취임
- ▼ 1991.9.18
제6대 병원장 정삼덕 베네딕도 신부 취임
- ▼ 1991.12.26
제7대 병원장 김치인 스테파노 취임
- ▼ 1995.7.4
제8대 병원장 박병기 베네딕도 신부 취임
- ▼ 1996.8.30
제9대 병원장 이정호 예로니모 신부 취임
- ▼ 2000.1.11
응급의료기관 지정(보건복지부 제154호)
- ▼ 2000.2.1
허가 사항 변경(응급실 증설) 달성 군수
- ▼ 2000.7.8
제10대 병원장 이찬현 야고보 신부 취임
- ▼ 2003.1.8
기숙사 준공(연면적 756.8㎡, 229평)
- ▼ 2003.3.25
허가 변경 신고 49실 260병상
- ▼ 2006.2.28
제11대 병원장 박강수 로무알도 신부 취임
- ▼ 2008.9.6
제12대 병원장 신영규 베드로 신부 취임
- ▼ 2010.2.8
재활치료실 신축(연면적 382.34㎡, 115.8평)
장례식장 증축(연면적 1,372.51㎡, 415.7평)

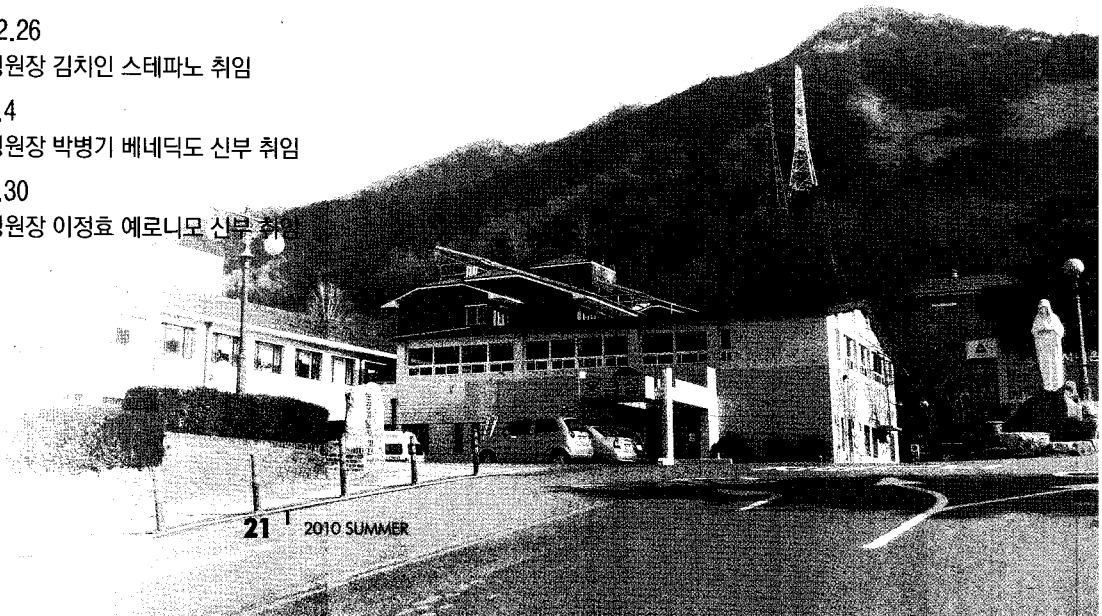

4 병원 내부 둘러보기

1 논공가톨릭병원 정문 성모상

2 환자들의 재발을 돕는 물리치료실

열전기 치료, 운동 치료를 이용하여 환자의 고통을 경감시키고 기능을 회복시켜 정상적인 사회활동을 하는데 도움을 줍니다.

3 질병의 진단과 치료 방사선실

수술이나 마취의 위험이 없이 각종 혈관 장애 치료나 배액술과 같은 치료 부문에서도 일익을 담당 하고 있습니다.

4 최신장비와 기술을 갖춘 임상병리실

질병의 진단, 예후 판단과 치료에 관계되는 검사들을 다양한 최신 분석 장비와 기술을 이용하여, 질병의 진단, 치료, 경과 관찰을 신속하고, 정확하게 해석 할 수 있도록 합니다.

5 야간 진료실

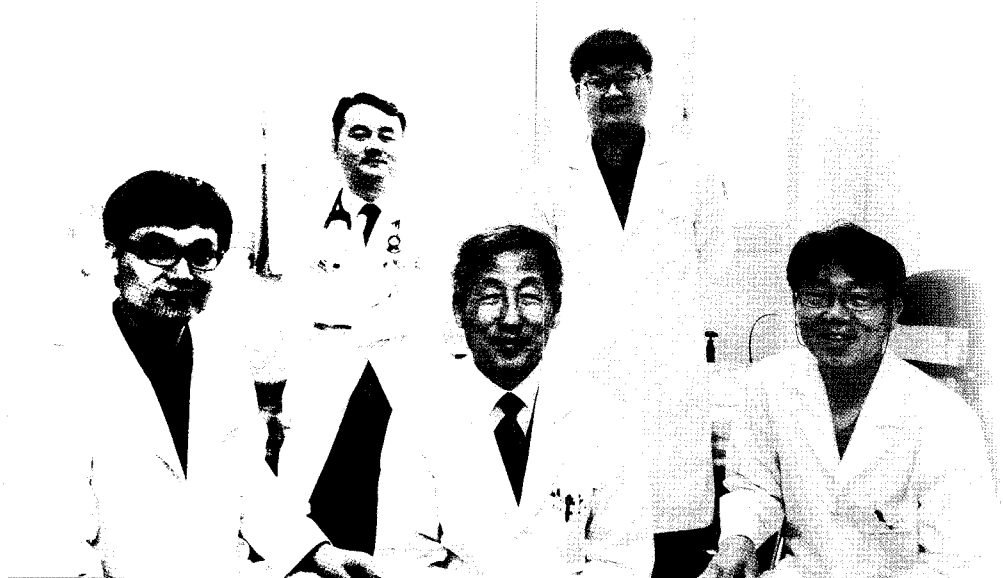

의료진

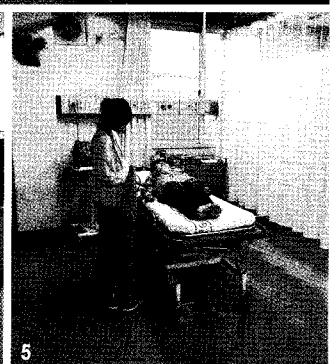
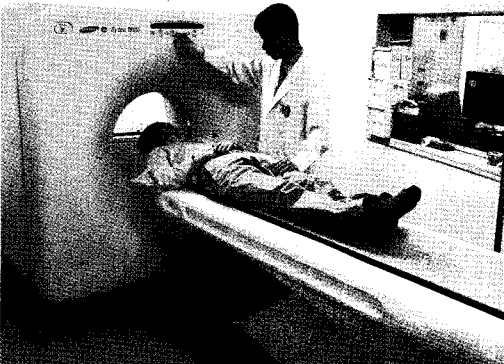

1 마음으로 치유하는 간호과

간호의 전문지식과 숙련된 간호기술을 바탕으로 환자의 빠른 쾌유를 위해 최선의 노력을 다하고 있으며 친절한 미소와 따뜻한 마음으로 사랑을 실천하고 있습니다.

2,3 사랑실천 원목실 & 사회사업실

환우들의 병실을 방문하여 기도하고, 상담하며 환우와 가족들에게 도움을 드리고 있습니다. 외래 및 입원환자와 그 가족들을 대상으로 심리정서적 상담과 사회재활 프로그램을 제공하고 있습니다.

4 안전하고 효율적인 약제과

전문화된 약제서비스를 통해 환자치료에 있어서 안전하고 효율적인 약물치료가 이루어 질 수 있도록 구성원 모두가 최선의 노력을 다하고 있습니다.

5 환자 영양을 책임지는 영양과

환자의 영양을 책임지고 있으며, 환자의 빠른 쾌유를 위하여 치료식 급식을 제공하고 있습니다.



| 논공가톨릭병원 장례식장 |

2010년 2월 기존 노후된 병원 내 장례식장을 증축하였습니다. 1,2층 415평 규모의 장례식장은 최신식 빈소와 유족 휴게실, 접객실을 포함하여 대특실, 특실, 일반실 등 다양한 면적으로 건축되어 주민 복지차원의 서비스를 제공 할 것입니다.

슬픔에 잠겨있는 유가족들에게 따뜻한 위로와 평안함을 드리고 영면하는 고인에게는 영혼의 쉼터가 되도록 정성을 다하겠습니다.



1 장례식장 전경

- 2 빈소
- 3 유족실
- 4 접객실
- 5 휴게실

