

축산물

99.11월
 축산물등급제는
 생산자에게는 사양지표!
 유통업자에게는 판매지표!
 소비자에게는 구매지표!

●비매품 통권 제39호 ●발행일: '99년11월15일 ●발행처: 축산물등급판정소 ●주소: 137-139 서울특별시 서초구 양재동 67-7 ●전화: (02)574-2541 FAX: (02)574-2544
 http://www.apgs.co.kr E-mail: master@apgs.co.kr

한우

10월달의 한우 1등급 출현율이 25.3%로 나타나 지난 달의 16.7%보다 무려 8.6%가 증가된 것으로 나타났다. 한우 1등급 출현율이 크게 높아진 것은 냉도체등급판정제가 전국에 전면 시행됨에 따라 정확한 등급판정이 이루어졌고 우수축출하포상금 지급 등으로 양축농가들의 고급육 생산의욕이 높아졌기 때문으로 분석되었다. (관련내용 6, 7면 참조)

또한, 돼지 A등급 출현율도 지난 9월의 32.9%보다 1.2% 증가된 34.1%로 나타났으나 B등급의 출현율은 수 돼지 도체가 2개등급 낮게 판정되어 지난 9월의 31.8%보다 4.3% 낮은 27.5%로 나타났다.

학술연구용 축산물등급판정

본소는 지난 11월 8일 축산법시행규칙 제33조 및 축산물등급거래규정 제4조 제1항의 규정에 의한 등급판정제외대상 축산물 중 학술연구용으로 신청하는 축산물에 대한 등급판정제의 처리 요령을 정하여 공고하였다.

이에 따라 학술연구용으로 도체를 반출코자 하는 자는 도축 7일 이전에 신청서를 도축장 경영자를 경유하여 등급판정사에게 제출하여야 하고 축산물등급판정소는 연구계획서 내용 사안에 따라 축산기술연구소 등 전문기관과 협의하여 그 결과를 신청자에게 통보하도록 되어 있다. (공고 8면 참조)

대한주부클럽연합회 전국지부

본소는 지난 10월 19일부터 11월 10일까지 대한주부클럽연합회 전주, 청주, 제천, 충주지부에서 개최한 '99 소비자정보전시회에 참가하여 축산물 등급제 홍보를 실시하였다.

이번에 실시된 홍보·교육행사는 소비자들에게 등급판정에 대한 설명과 식육의 등급별 구분 판매제와 쇠고기의 올바른 구입요령 등에 대한 홍보를 중점적으로 실시하였고 참가인원은 전북 전주 3,400명, 충북 청주 2,200명, 제천 700명, 충주 650명으로 총 홍보·교육인원은 6,950명 이었다.

또한, 축산물등급제에 대한 소비자 이해를 돕기 위해 한우고기 등심 1, 2, 3등급 실물전시와 비교시식회 등을 개최하여 참가자들에게 많은 호응을 받았으며, 금년중에 부산, 구미지역 등에서도 실시한다.

'99 한국국제축산박람회 개최까지 열려

대한양계협회, 대한양돈협회, 한국낙농육우협회, 한국축산시설기자협회 등이 공동주최하는 '99 한국축산박람회가 지난 12일부터 15일까지 서울 강남구 삼성동 한국종합전시장에서 개최되었다.

환경 친화적 축산업의 전개라는 주제로 열린 이번 박람회에는 축산인대회 및 종합학술행사, 우리축산물요리축제대회, 안전축산불이용 소비자교육 등의 다채로운 행사가 있었으며 본소도 박람회에서 한우고기의 1, 2, 3등급 실물전시, 한우고기·돼지고기의 부위별 모형을 전시하는 등 홍보행사를 전개하였다.

농림부가 발표한 '99 농축산물수급동향에 따르면 쇠고기의 국내생산량은 190.8천톤, 수입량은 168.4천톤 등 총 401.4천톤으로 자급율은 지난해의 75.3%보다 무려 17.8% 감소한 57.5%가 될 것이라고 밝혔다.

소비는 총 355천톤으로 1인당 소비량은 지난해보다 0.2kg 증가한 7.6kg이 될 것으로 추정했다. 또한, 돼지고기의 금년 총공급량은 819.8천톤으로 국내생산량 740.8천톤, 수입량 62.0천톤이 될 것으로 예상했으며, 1인당 소비량은 지난해와 비슷한 15.2kg이 될 것이라고 밝혔다.

〈표〉 '99 쇠고기 수급동향 (단위: 천톤)

구분	공급	국내	수입	자급도	1인당소비량
'98년도	387.7	264.1	77.0	75.3	7.4
'99년도	401.4	190.8	168.4	57.5	7.6

농림부는 쇠고기 수입개방에 대비하여 한우산업의 안정적 발전을 위해 실시되고 있는 송아지생산 안정제를 2000년부터 전국적으로 확대 실시할 것이라고 밝혔다.

또한, 송아지생산안정기준 가격을 두당 70만원에서 80만원으로 10만원 인상하고 농가에 지급되는 두당 보전금 지급 한도액도 10만원에서 20만원으로 확대하며 안정기준가격은 매년 경영비 등을 고려하여 조정하기로 하였다.

소도체 등급판정결과('99년 10월)

'99년 10월 소 등급판정두수는 70,369두였으며, 그중 한우는 56,966두(81.0%)였다. 한우 육질1'등급은 6.2%, 1등급 19.1%, 2등급 34.3%, 3등급 39.4%로 1등급 이상 출현율이 전년동기보다 11.4%, 전월보다 8.6% 크게 증가하였는데 이는 10월1일부터 소 냉도체등급제가 전국에 전면 실시됨에 따라 정확한 등급판정이 이루어져 1등급 이상 출현율이 급상승 되었기 때문이다. 육량A등급은 38.7%, B등급은 55.2%, C등급은 5.1%가 출현되어 전년동기보다 A등급 출현율이 3.8% 감소하였다.

'99.10월 축협서울공판장의 한우도체 평균 경락가격(원/kg)은 전월보다 113원이 내린 10,219원이었고 육질1'등급 평균가격(B등급기준)은 11,524원, 1등급 10,866원, 2등급 10,214원, 3등급은 9,195원으로 전월보다 1'등급은 77원을 올렸으며 1등급 75원, 2등급 195원, 3등급은 199원씩 각각 떨어졌다.

1. 한우 등급별 출현율(전국)

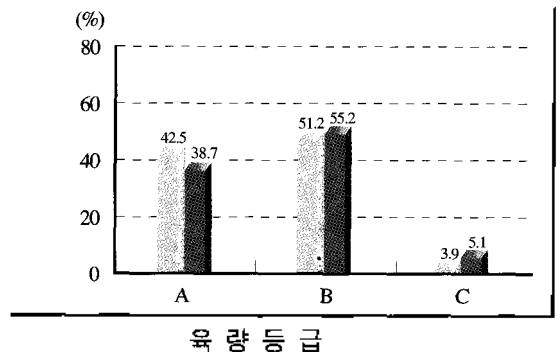
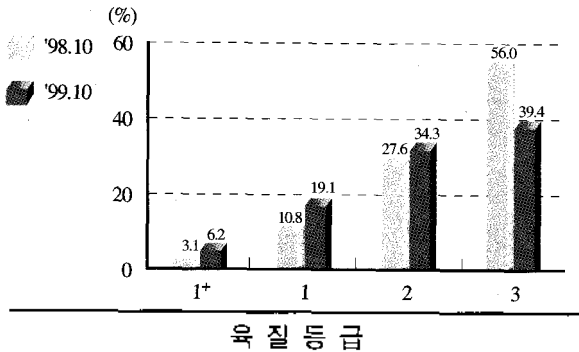

2. 한우 등급별 경락가격(서울공판장)

(단위 : 원/kg)

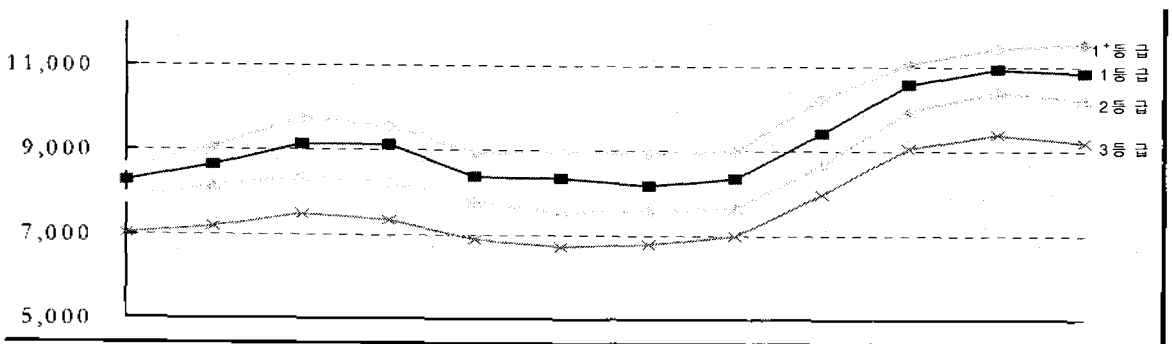

등급	'99.11	12월	'99. 1	2월	3월	4월	5월	6월	7월	8월	9월	10월
1+	8,570	9,089	9,780	9,581	8,929	8,974	8,934	9,004	10,271	11,068	11,447	11,524
1	8,286	8,644	9,140	9,152	8,389	8,338	8,201	8,362	9,443	10,573	10,941	10,866
2	7,899	8,155	8,387	8,261	7,783	7,556	7,580	7,667	8,683	9,959	10,409	10,214
3	7,037	7,196	7,482	7,350	6,920	6,738	6,812	6,996	7,976	9,059	9,394	9,195
등 외	5,605	5,533	6,184	5,407	5,112	4,542	4,632	5,161	6,292	6,450	6,997	6,651
평균	7,532	7,877	8,257	8,116	7,587	7,496	7,431	7,629	8,818	10,091	10,332	10,219

* 경락가격은 육량 B등급 기준임.

3. 도매시장별 한우 경락가격('99년 10월)

(단위 : 원/kg)

도매시장	성별	등급별 경락가격													
		평균	A1 ⁺	A1	A2	A3	B1 ⁺	B1	B2	B3	C1 ⁺	C1	C2	C3	등외
서울축공 (서울)	암	9,807	12,098	11,165	10,519	9,437	11,415	10,712	10,045	9,072	10,430	9,926	9,324	8,416	6,704
	수	9,921	-	11,943	11,332	10,037	-	10,919	10,533	9,283	-	-	-	7,751	6,285
	거세	11,099	12,436	11,632	11,131	10,175	11,653	11,094	10,562	9,922	10,700	9,971	9,537	8,718	-
태강산업 (서울)	암	9,231	11,010	10,633	9,500	-	10,570	10,401	10,169	6,667	9,300	9,009	7,942	7,053	4,726
	수	9,961	-	11,000	10,797	9,876	-	11,319	10,145	9,480	-	-	-	7,799	2,519
	거세	-	-	-	-	-	-	-	-	-	-	-	-	-	-
동원산업 (부산)	암	9,914	11,723	11,010	10,349	9,328	11,492	10,781	10,104	9,006	-	9,728	8,617	7,784	5,344
	수	8,130	-	-	9,660	-	-	-	-	7,798	-	-	-	-	6,400
	거세	-	-	-	-	-	-	-	-	-	-	-	-	-	-
태강산업 (김해)	암	9,966	11,522	10,927	10,422	9,176	11,363	10,715	10,219	8,812	10,085	9,763	8,303	7,447	4,726
	수	7,051	-	-	10,300	8,330	-	-	-	7,720	-	-	-	6,980	4,155
	거세	5,630	-	-	-	-	-	-	-	-	-	-	-	5,630	-
신흥산업 (대구)	암	6,500	-	-	-	-	-	-	-	6,500	-	-	-	-	-
	수	11,003	12,870	12,600	12,174	10,864	12,150	-	11,482	10,177	-	-	-	-	-
	거세	11,717	12,415	11,720	11,742	-	-	11,400	10,500	-	-	-	-	-	-
삼성식품 (안천)	암	9,179	-	-	-	-	11,464	11,272	10,245	9,582	-	8,871	8,485	7,983	5,008
	수	6,862	-	-	-	7,989	-	-	-	6,974	-	-	-	-	6,186
	거세	8,209	-	-	-	-	-	-	8,209	-	-	-	-	-	-
대양식품 (대전)	암	8,331	-	9,261	8,022	7,134	9,900	8,987	8,187	7,212	8,770	8,584	7,816	6,882	6,248
	수	7,607	-	9,663	7,876	7,286	-	-	8,043	7,170	-	-	-	-	-
	거세	10,920	-	-	11,020	-	-	10,940	10,800	-	-	-	-	-	-
축협고령 (고령)	암	8,125	-	-	-	-	-	-	-	6,800	-	9,500	7,200	9,000	-
	수	10,825	-	12,555	11,991	10,772	-	12,084	11,717	10,627	-	-	-	7,090	5,100
	거세	11,507	12,669	12,156	11,872	10,904	12,534	11,836	11,397	10,429	10,911	10,059	10,110	7,500	-
김해축공 (김해)	암	10,145	11,618	10,940	10,440	9,334	11,496	10,878	10,311	8,832	11,022	10,090	9,283	7,980	5,231
	수	7,903	-	-	10,350	8,815	-	-	-	7,965	-	-	-	7,290	4,000
	거세	10,037	-	-	-	-	-	-	10,025	-	-	10,060	-	-	-
제주축공 (제주)	암	9,156	-	-	-	-	9,800	10,195	9,370	9,230	-	-	-	-	5,500
	수	9,769	-	-	10,639	9,513	-	9,790	10,120	8,860	-	-	-	-	-
	거세	10,617	11,987	11,000	-	-	10,420	10,102	9,490	-	-	-	-	-	-

- 주) 1. 평균 경락가격은 등급별 출현두수가 고려되었음.
 2. 신흥산업, 축협고령은 부산물(머리,족,꼬리)이 포함된 가격임.
 3. 신흥산업 거세 A1 4두, A2 5두 출현분임.
 4. 축협고령 암소 C3는 1두 출현분임.
 5. 축협고령 거세 C1은 4두, C2는 3두 출현분임.
 6. 제주축공 암소 B1은 1두 출현분임.
 7. 제주축공 숫소 B2는 1두 출현분임.

돼지도체 등급판정결과('99년 10월)

'99년 10월의 등급판정두수는 966,049두로 이중 A등급은 34.1%, B등급 27.5%, C등급 17.0%, D등급 18.5%, E등급 2.9%의 출현율을 보였으며, 상위등급(A,B등급) 출현율이 전년동기 대비 A등급은 6.9% 증가하였고, B등급은 4.5% 감소하였다.

축협서울공판장의 돼지도체 평균경락가격(원/kg)은 전월보다 428원 하락한 2,536원이었고, 암돼지(100% 기준)의 A등급 출현율은 40.2%, B등급 24.7%, C등급 11.9%, D등급 10.8%, E등급 12.4%이었으며 암돼지 A등급 경락가격은 2,857원, B등급 2,764원, C등급 2,639원, D등급 2,438원, E등급은 1,692원으로 A등급과 D등급간에는 419원의 가격차를 보이고 있다.

1. 등급별 출현율(전국)

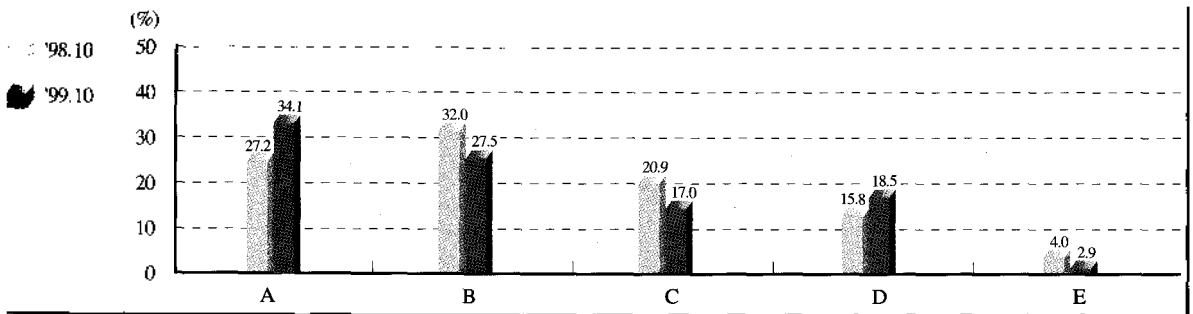

2. 등급별 경락가격 추이(암돼지, 서울공판장)

(단위 : 원/kg)

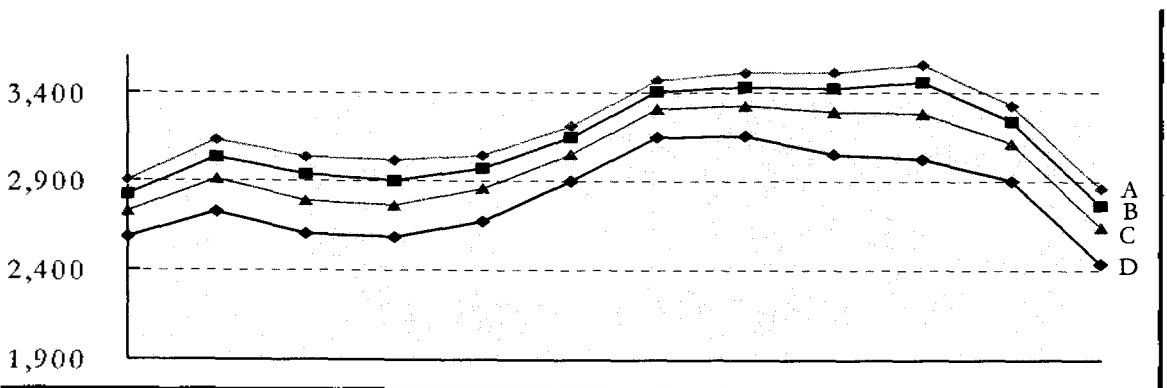

등급	'99.11	12월	'99. 1	2월	3월	4월	5월	6월	7월	8월	9월	10월
A	2,903	3,132	3,033	3,016	3,045	3,211	3,470	3,509	3,509	3,554	3,330	2,857
B	2,828	3,040	2,936	2,907	2,973	3,149	3,407	3,434	3,427	3,455	3,236	2,764
C	2,728	2,910	2,794	2,765	2,856	3,055	3,306	3,324	3,296	3,287	3,112	2,639
D	2,590	2,730	2,606	2,583	2,676	2,902	3,150	3,160	3,053	3,025	2,905	2,438
E	1,786	1,934	1,970	1,977	1,963	2,079	2,255	2,192	1,874	1,821	1,882	1,692
평균	2,691	2,888	2,796	2,783	2,829	2,991	3,229	3,236	3,186	3,170	3,029	2,618

3. 도매시장별 돼지 경락가격('99년 10월)

(단위 : 원/kg)

도매시장	성 별	등 급 별 경 락 가 격					
		평 균	A	B	C	D	E
서울축공 (서울)	암	2,618	2,857	2,764	2,639	2,438	1,692
	수	2,280	-	-	2,452	2,286	1,744
	거세	2,448	2,628	2,544	2,358	2,021	1,898
태강산업 (서울)	암	2,588	2,766	2,707	2,644	2,579	1,711
	수	2,343	-	-	2,511	2,366	1,638
	거세	2,370	2,504	2,465	2,330	2,064	1,939
동원산업 (부산)	암	2,608	2,933	2,863	2,772	2,581	1,741
	수	2,457	-	-	2,607	2,532	1,688
	거세	2,553	2,627	2,569	2,521	2,355	1,965
태강산업 (김해)	암	2,481	3,015	2,871	2,625	2,340	1,712
	수	2,319	-	-	2,520	2,395	1,648
	거세	2,550	2,745	2,603	2,457	2,220	1,755
신흥산업 (대구)	암	2,292	2,941	2,816	2,607	2,322	1,675
	수	2,347	-	-	2,537	2,423	1,603
	거세	2,431	2,580	2,490	2,264	2,119	-
삼성식품 (인천)	암	2,619	2,859	2,722	2,579	2,461	1,716
	수	2,259	-	-	2,456	2,314	1,837
	거세	2,325	2,511	2,389	2,290	2,150	2,172
삼호축산 (광주)	암	2,635	2,956	2,895	2,781	2,579	1,595
	수	2,259	-	-	2,491	2,340	1,528
	거세	2,459	2,538	2,531	2,418	2,191	1,764
대양식품 (대전)	암	2,828	2,931	2,862	2,768	2,648	1,340
	수	2,300	-	-	2,421	2,353	1,210
	거세	2,271	2,482	2,347	2,367	2,102	-
축협고령 (고령)	암	2,557	2,706	2,585	2,447	2,364	1,935
	수	2,322	-	-	2,367	2,290	1,759
	거세	2,311	2,441	2,352	2,226	2,201	1,830
김해축공 (김해)	암	2,659	3,040	2,937	2,707	2,432	1,751
	수	2,207	-	-	2,469	2,319	1,593
	거세	2,564	2,672	2,616	2,427	2,220	1,750
제주축공 (제주)	암	2,751	2,930	2,841	2,598	2,277	1,805
	수	2,379	-	-	2,463	2,332	1,650
	거세	2,450	2,760	2,640	2,398	2,107	1,683

주) 1. 돼지 경락가격은 박포도체 경락가격 기준임.

2. 축협고령 및 제주축공 경락가격은 탕박도체 경락가격임.

냉장 등급판정으로 한우고기 고급육(1등급) 출현율 25.3%로 크게 증가

9월 16.7%에서 10월중 8.6%P 증가, 소득증대 효과 27억원

- 10.1 전면 시행되었던 소 냉도체 등급판정제가 전국의 102개소 도축장에서 정상적으로 시행되는 등 빠르게 정착되어 가고 있으며, 1등급 출현율도 9월의 16.7%에서 10월에는 25.3%로 크게 증가된 것으로 나타났다.
 - 이른바 “생고기” 소비지역인 광주·전남, 울산지역에서도 냉도체 등급판정에 적극 호응하고 있으며, 광주·전남의 경우 온도체 등급판정을 시행하였던 1~9월 1등급 출현율이 14.5%에서 10월 26.6%로, 울산의 경우 11.8%에서 33.1%로 제일 큰폭으로 증가되었다.
 - 이와 같이 정확한 등급판정으로 1등급 출현율이 높아짐에 따라 10월 한달 동안 약 27억원의 농가소득 증대효과가 있는 것으로 분석되었다.

- 농림부는 이와 같이 1등급 출현율이 크게 높아진 것은 냉도체 등급판정제 시행으로 정확한 등급판정이 가능해졌고 우수축 출하포상금의 지급 등으로 고급육 생산의욕이 높아 졌기 때문이라고 분석하면서, 앞으로 2001년 쇠고기 수입개방에 대비하여 한우고기 품질고급화 및 시장차별화 시책을 강화해 나가겠다고 밝혔다.
 - 우선, 우수축 출하포상금을 2000년 부터는 두당 80~120천원에서 100~150천원으로 확대하여 지급하고,
 - 냉장육 유통체계 구축을 위한 도·소매 냉장시설, 식육운반차량, 한우브랜드 정착을 위한 지원을 강화하며,
 - 식육판매업소의 쇠고기 등급별 구분판매 지역도 19개지역에서 2000. 7. 1부터는 전국의 79개 시지역으로 확대하고
 - 밀도살, 둔갑판매 등 쇠고기의 불법·부정유통 행위에 대한 단속을 지속적으로 추진할 계획이다.

<참 고>

○ '99 한우고기 고급육 출현동향

구 분		전면시행전('99. 1~9)			전면시행후 ('99.10)(B)	증 감 (B-A)
		전 체 (A)	냉 도 체	온 도 체		
1등급	두 수	26,135두	23,833	2,302	3,534	
	출현율	(3.9%)	(5.1)	(1.1)	(6.2)	2.3
1등급	두 수	88,690	70,183	18,507	10,907	
	출현율	(13.2)	(15.0)	(8.9)	(19.1)	5.9
2등급	두 수	209,645	148,136	61,509	19,509	
	출현율	(31.1)	(31.7)	(29.7)	(34.2)	3.1
3등급	두 수	341,322	220,267	121,055	22,422	
	출현율	(50.6)	(47.2)	(58.5)	(39.4)	△11.2
등 외	두 수	8,152	4,454	3,698	594	
	출현율	(1.2)	(1.0)	(1.8)	(1.1)	△ 0.1
계	두 수	673,944	466,873	207,071	56,966	
	출현율	(100)	(100)	(100)	(100)	

○ 연도별 한우고기 고급육 출현동향

구 분	판정두수	육 질 등급			육 량 등급			등 외 D
		1	2	3	A	B	C	
'93	29천두	10.7%	49.2	34.5	8.7	76.5	9.2	5.6
'95	131	12.8	37.6	45.9	18.3	69.4	8.6	3.7
'97	790	18.4	30.0	48.8	16.9	74.3	6.0	2.8
'98	948	15.4	28.1	54.0	42.7	50.1	4.7	2.5
'99. 1~9	674	17.1	31.1	50.6	44.2	50.8	3.8	1.2
'99. 10	57	25.3	34.2	39.4	38.6	55.2	5.1	1.1

○ 우수축출하포상금 지급현황

구 분	'93	'94	'95	'96	'97	'98	'99.10	계
지급두수	1,345두	2,885	3,316	10,137	13,826	18,941	14,491	64,941
A1(A1)	77	110	389	1,552	2,181	7,824	7,480	19,613
B1(B1)	1,268	2,775	2,927	8,585	11,645	11,117	7,011	45,328
지급액	142백만원	300	371	1,168	1,088	1,405	1,458	5,932

* 이월두수(전년도 지급단가 적용분으로 당해연도에 지급된 것)는 '96년 B1 1,381두, '97년 A1 668두, '98년 A1 207두, B1 347두임,

○ 연도별 한우 거세율

연 도	한우수(거세포함) (A)	한 우 거 세 (B)	(B/A)
'93	21,979 두	169	0.77 %
'94	34,125	385	1.13
'95	81,023	1,114	1.37
'96	234,448	5,437	2.32
'97	368,650	14,302	3.88
'98	476,745	40,967	8.59
'99. 1~10	310,980	31,815	10.23

축협중앙회 축산물등급판정소 공고 제1999 - 2호

축산법시행규칙 제33조의 규정에 의한 등급판정제외대상축산물 중 학술연구용으로 사용하는 축산물의 등급판정제외 처리요령을 다음과 같이 공고합니다.

1999년 11월 8일
축협중앙회 축산물등급판정소장

학술연구용 축산물등급판정제외 처리요령

제1조(목적) 축산법시행규칙 제33조 및 축산물등급거래규정 제4조제1항의 규정에 의한 학술연구용 등급판정제외 대상 축산물에 대한 업무처리에 필요한 사항을 정함을 목적으로 한다.

제2조(신청 절차) ① 학술연구용으로 사용하기 위하여 등급판정을 받지 아니하고 도체상태로 반출하고자 하는 자는 도축예정일 7일 이전에 축산법시행규칙 별지 제24호서식의 축산물 등급판정제외대상확인신청서(이하 "제외대상확인신청서"라 한다)에 연구계획서를 덧붙여 도축장경영자를 경유하여 축산물등급판정사(이하 "등급판정사"라 한다)에게 신청한다.
② 제1항의 규정에 의한 제외대상확인신청서는 연구계획서상의 연구책임자가 신청한다.
③ 등급판정사는 제1항의 규정에 의한 연구계획서가 첨부된 제외대상확인신청서를 접수 받은 경우에는 축산물등급판정소(이하 "본소"라 한다)에 보고하여야 하며, 본소의 지시에 따라 처리하여야 한다.

제3조(연구계획서 내용) 제2조제1항의 규정에 의한 연구계획서에는 다음 각호의 내용을 포함하여야 하며, 연구책임자의 소속장(대표자)이 확인하여야 한다.

1. 연구목적 및 내용(연구수행자명, 연구기간, 연구방법 및 내용, 활용계획 등)
2. 등급판정제외대상확인을 신청하는 시험축(재료)의 부위와 중량, 도축 예정일자
3. 연구비용과 연구비용 부담자(기관), 연구에 소요되는 장비등 시설내역

제4조(연구계획서 검토) 본소에서는 제2조제3항의 규정에 의하여 보고를 받은 경우에는 연구 계획서가 다음 각호의 사항에 적합한지를 검토하고 전문적인 검토가 필요하다고 판단되는 경우에는 축산기술연구소 등 전문기관에 의뢰하여 그 결과를 등급판정사를 통하여 신청자에게 통보하여야 한다.

1. 제3조의 규정에 의한 연구계획서 내용
2. 연구수행에 적절한 소요량
3. 연구내용이 다른 연구기관 등에서 연구(연구중)하였거나 유사 또는 중복되는지의 여부
4. 연구목적 수행을 위하여 온도체 지육의 필요성 유무

제5조(등급판정제외축산물의 처리) 제4조의 규정에 의하여 제외대상축산물로 통보를 받은 등급판정사는 축산물등급판정제외대상확인서를 발급하여야 한다.

부 칙

(시행일) 이 요령은 공고한 날부터 시행한다.