傘下支部動靜

協會本部

○87년3월31일 제18차 정기총회를 각급分所長 92名이 參席코 盛況裡에 終了(제1면 記事참조)

○KBS 제2라디오를 通하여 희망등민에 대한생약재배 강좌 △강사=사무국장△일시=87년4월9일 과 4월20일 2回에 걸쳐 아침6時 放送 △品目=백작약과 적작약, 만삼 등의 재배 요령.

江原道 支部

강원도 支部에서는 지난 3월20일 宋寅兼 支部長및 黃引九 녹생회장 主管으로 철원군산부소(소장朴永任)에서 月例綠生會를 開催코 今年度 生藥業界 情報交流 및 相互친목을 도모하면서 鐵原郡內 8景에 對한 觀光實施.

全北道 支部

지난 4월20일 全北道支部에서는 李和翼 支部長主管으로 新裝이전 사무소에서 현판식을 겸하여 道內 녹생회를 開催하고 이地域 및 生藥業界 發展과 친목 및 유대強化에 한층 기여할것을 다짐한바 있음.

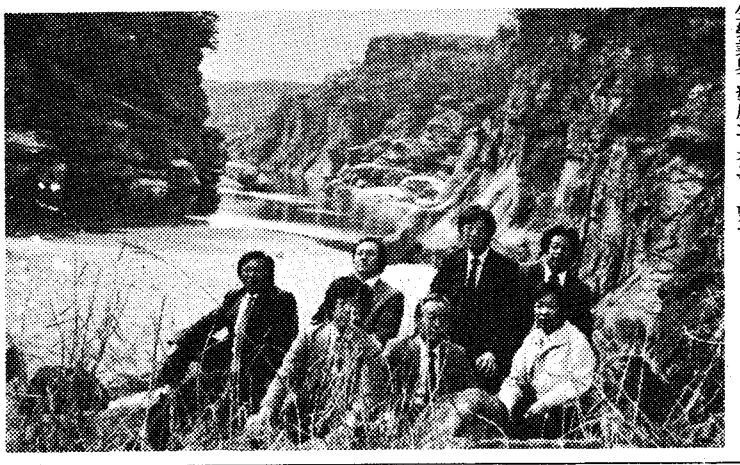

암꺾정이 가거힌 고석정에서

명자나무(木瓜)분재

1、명자나무의 특징

명자나무는 장미과에속하는 낙엽관목으로써 학명을 Chaenomeles-Lagenaria라고 한다.

중국원산이며 1916~1935년경에 중국광동으로부터 일본에 수입되었고 우리나라에 온것은 1912~1945년경이다.

눈속에 핀다고 하여 동백(冬柏)이라는 속명(俗名)을 가지고 있으며 붉은색과 흰색등 다양한 꽃종류가 있고 여름에는 탐스럽고 풍요로운 열매가 열리며, 익을 때에는 독특한 향기가 오랫동안 풍긴다.

산당화, 애기씨 꽃, 복개등으로 불리는 것들이 다 이에 속한다.

명자나무는 붉은꽃이 홑잎으로 피고 꽃술에 금빛 조알이 붙은것을 보주(寶珠)라 하여 우리의 선조들이 가장 귀하게 여겼다.

2、繁殖要領

명자나무는 삽목(揷木)과 절목(接木) 분주(分株)에의해 번식하며, 높이 떼기(取木)도 가능하다.

삽목은 실시한 당해년에 도꽃을 볼수있어 소품분재로 할수가 있다.

시기는 7월 장마철이나 9월 중순쯤에 10㎝ 정도로 잘라서 7㎝쯤 땅속에 묻는다.

절목은 9월 중순~하순사이에 눈위를 5㎜쯤 떼어서 눈접(芽接)을 한다.

3、명자나무 盆栽의 알맞는 樹形

포기나무(株立)와 곧은줄기(直幹)그리고 쌍줄기(双幹), 닮은나무(模樣木) 붙혀심기(合植), 반 언덕나무(半懸崖)등의 수형(樹形)으로 가꾸는 것이 좋다.

4、모양 다듬기

명자나무의 자연스런 수형은 역시 포기나무(株立)형태가 좋다. 각 줄기를 균형있게 간격을 골라 철사감기로 세워주며 시기는 11~2월 사이에 실시한다.

가지치기는 햇가지를 자르지 말고 가을까지 기른다. 그리고 낙엽이 진 다음두 눈을 남기되 바깥쪽 눈만을 자라게 한다.

꽃눈은 묵은가지(前年枝)에서 형성되므로 새가지를 잘라도 꽃은 볼수가 있다. 또 밑둥치에서 새가지(新梢)가 계속해서 돋아날때마다 바짝 잘라주어야 나무가 쇠약해지않는다. 가지에 곡(曲)을넣는 방법으로 철사감기 이외에 4하~6하순 사이에 핵가지를 두세차례 부러뜨리면 꽃눈형성(花芽分化)도 잘 되고 생동감이 넘친다.

5、비료주기

3월하순과 9월상순 두 차례에 걸쳐 알거름(置肥)을 주고, 장마철을 제외하고 3~9월사이에 10일간격으로 물거름을 준다.

6、병충해 방제

햇가지의 생장부위에 진딧물 발생이 잦으므로 「메타시스톡스」 1,000배액을 살포한다. 잎말이 벌레가 발생했을 때에는 「스미치온」 1,000배액을 뿌려 구제하며 11, 2월 두 차례에 걸쳐 석회유황합제로 예방소독 하는 것을 잊어서는 않된다.

7、분 갈이

명자나무는 햇가지를 자르지 않고 기르기 때문에 수분 증산량이 많아 물기가 모자랐을 때에 위조(萎凋)현상이 자주 일어난다. 3~4㎜ 정도 크기의 입자(粒子)를 배양토로 사용하되 분갈이 시기는 반드시 가을갈이를 해야한다. 봄에 분갈이를 하면 뿌리에 병균이 발생하기 쉽고 특히 근두암 종병(根頭癌腫病)에 걸려 잔 뿌리가 죽게되고 나무가 고사(枯死)하는 원인이 된다. 이 병에 걸렸을 때에는 혹은 떼어내고 그 자리에 숯가루를 발라주고, 용토(用土)에는 5~10㎜ 정도의 숯을 30%가량 섞어서 쓰는 것이 좋다.

(한국분재연구원 제공)

제18차 총회 회장인사

제18차 정기총회에서의 인사광경

親愛하는 協會任員과 各級 分事務所長任, 그리고 農林水産部 田作課에서 本會發展을 격려하기 위하여 오신 申仁均係長任, 오늘 本會 제18次 定期總會를 성원해 주시기 위하여 公私多忙하신데도 不拘하시고 이처럼 盛況을 이루게 해 주신데 對하여 모든 會員을 代表하여 衷心으로 感謝를 드리는 바입니다.

本人이 지난85년 3月末에 會長으로 就任한 後현재 이어느덧두해가 지나가고 오늘 이자리에 또다시 代議員여러분을 모시게되니 實로 歲月의 流水함을 안타까이 느끼지 않을수 없읍니다.

反面에 別다른 大過없이 지난 한해를 보내게 된것도 편 多幸으로 生藥업계 여러 任員任과 各級 事務所長任들의 아낌없는 協調와 支援에 對하여 새삼 感謝를 드리고저 합니다. 이제 오늘 18次 總會를 맞으니 協會創立 18週年이되는 해이기도 합니다.

이만하면 協會 基盤도 어느 程度 잡혔다고 生藥업계 지만 무엇보다도 活性化에 必要한 資金事情이 如意치 못하여 우리 任員들과 會長團에서 여러모로 模索作業中에 있으며 서광이 있는날을 모두 期待하고 있읍니다.

지난 한해를 돌이켜 보건데 가장 重點的인 事業으로 推進해온 것中 한두가지 事例를 들어본다면 그 첫째는 우리 모든 會員들이 希求하는 權益保護와 會勢伸張에 커다란 도움을 줄수있는 生藥材 취급管理上의 限界에 對한 明確한 法的해석을 當局으로부터 받자는데 있었으나 아직도 여러가지 制約과 與件때문에 그 成果를 얻지 못하고 계속 연계中에 있고보니 여러분과 함께 안타깝게 生藥하고 있읍니다.

둘째는 여유있는 活性化資金을 確保하지 못한 狀態로 그나마 行政上의 運營에 보탬이 될수있는 組織力擴張에 本部와 各支部長任들이 함께 힘써왔던바 分事務所 16개소 대소 공관장 11개소 中央會員 62名등 相當한 伸張을 보게 되어 적어도 行政面으로는 고무적인 현상이 되었다고 生藥합니다.

세째는 國內生産으로서 需給이 可能하다고 판단되는 生藥品種에 對하여 每年 繼續的으로 輸入 억제 策을 관계당국과 緊密히 協調, 反映시켜온바 相當한 效果가 우리 周邊에 間接的이나마 영향을 주고 있는 것으로 보고 있읍니다.

네째는 昨年 제17次 總會에서 여러분이 심의 通過시킨바 있는 協會運營母法이 되는 定款을 우리가 뜻한데로 有益하게 改定하여 其承認을 받은 일입니다.

改定된 內容中 가장 主要한 것을 紹介하면 무엇보다도 任員의 增員과 分事務所의 位置와 名稱, 그리고 관할구역이 定款上에 明示되어 어느 地域에서나 名實相符한 公益團體로서의 法的地位를 確保하게 하였다는 것입니다.

이와같이 우리 協會는 組織및 行政面, 그리고 經歷上으로는 余他에 比하여 別損色이 없는 團體라고 確信하나 恒常 안타까운것은 全般的인 零細性을 면치못하고 있다는 事實입니다.

이제 本人과 모든 任員은 任期를 最大限 善用하여 零細性 脫皮를 위한 努力을 集中시켜 나갈 覺悟를 새롭게 하면서 이와 併行해서 今年度 事業 推進方向을 몇가지 간추려서 말씀드리며는 그 첫째는 恒常 藥事法 團束上에 物議要素가 되고있는 生藥材 취급限界에 對하여 本會業權과 會員 權益保護와 關係地域行政官署와 밀접한 관계를 유지하여 可能한 범위내에서 이 資金을 使用할수 있도록 힘쓰시기 바랍니다.

다섯째는 앞서 잠깐 말씀드렸읍니다만 改定된 定款上에 分事務所 設置場所 및 212개소로 승인 책정되어 있으나 現在 地域單位로 필히 選別栽培 置되어 있지 않으므로 今年度에는 分事務所를 20개소 정도 증가시키고 會員의 수도 2,000名 정도로 증가시키는 일이 급속히 기우리겠으며, 둘째는 과임生産 豫防과 價格安定을 定着시키기 위하여 協會本部와 支部 그리고 郡事務所에서는 해당 地域單位로 필히 選別栽培하도록 적극적인 指導계몽을 實施하여 例年과 같은 生産農家의 억울한 損失이 없도록 힘써 주어야 하겠읍니다.

세째는 生藥生産 指導에 必需要件인 種子, 種苗 種根등의 알선事業은 자칫하면 물의를 發生시킬우려가 있음으로 他에 比하여 恒常 信用있고 저렴한 價格으로 需要供給에 臨하도록 하여 公益團體로서의 名譽를 훼손시키는 일이 없도록 해야 하겠읍니다.

네째는 現在 관계당국에서 每年 復合營農의 일환으로 地域特作目 開發事業中 生藥生産支援資金이 配定되고 있으나 各級 分事務所에서는 아직도 이를 잘 活用하지 못하는 形便에 있음으로, 關係地域行政官署와 밀접한 관계를 유지하여 可能한 범위내에서 이 資金을 使用할수 있도록 힘쓰시기 바랍니다.

다섯째는 앞서 잠깐 말씀드렸읍니다만 改定된 定款上에 分事務所 設置場所 및 212개소로 승인 책정되어 있으나 現在 153개소밖에 設置되어 있지 않으므로 今年度에는 分事務所를 20개소 정도 증가시키고 會員의 수도 2,000名 정도로 증가시키는 일이 급속히 기우리겠으며, 둘째는 과임生産 豫防과 價格安定을 定着시키기 위하여 協會本部와 支部 그리고 郡事務所에서는 해당 地域單位로 필히 選別栽培