

제18차 검정돈경매

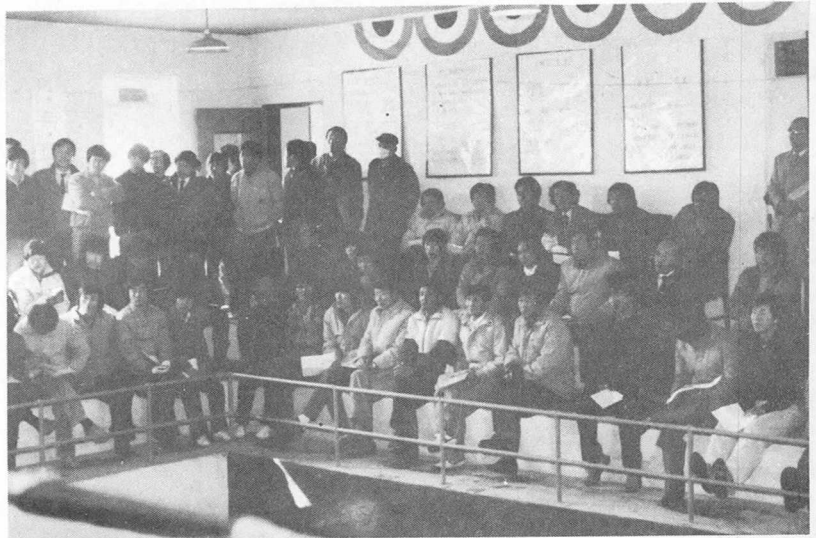

낙찰가, 양돈 경기에 너무 민감

양돈경기가 검정돈 낙찰가에 상당한 영향을 미치고 있다.

제18차 경매가 마장면에 소재한 공인 중돈능력검정소에서 20명의 응찰자를 포함한 120여명의 관계자가 참석한 가운데 열렸다.

이날 열린 경매행사에는 예상과는 달리 소수의 응찰자만이 참석하고 평균 낙찰가도 크게 하락했다.

이와같은 현상은 여러가지 요인이 작용한 것으로 보여지는데 첫째, 양돈경기가 지난 연말을 고비로 하락세를 보임에 따라 중돈교체 의욕이 주춤한 것으로 분석되며 둘째,

검정돈의 선발지수가 낮아 고능력 검정돈을 선호하는 응찰자들의 욕구를 충족시키지 못했으며 셋째, 전날 내린 눈으로 인하여 교통이 불편한점이 복합적으로 작용한 것으로 분석된다.

반면, 이날 참석한 응찰자들은 다른때보다 저렴한 가격으로 검정돈을 분양받을수 있어 나름대로 만족한 모습을 보이는 것 같았다.

검정돈 경매가 회를 거듭해감에 따라 응찰자들의 눈도 상당한 수준으로 발전해감을 느낄 수 있었다.

예전처럼 무조건 선발지수만 보고 중돈을 선택하는 응찰자는 거의 없었으며 자기 농장의 취약점을 보강하기 위하여 부족한 부분을 위주로 하여 중돈을 선발하는 모습이 역력했다.

이번 경매에서 대요크셔 참피온을 선택한 박철농장의 박중현씨는 사지가 튼튼하고 햄이 충실한 돼지를 선택했다며 앞으로도 10여두를 더 검정돈으로 교체하겠다고 말했다. 검정돈의 좋은점은 객관적인 인정을 받은 돼지이므로 신뢰를 가질 수 있어서 좋다고 말했다.

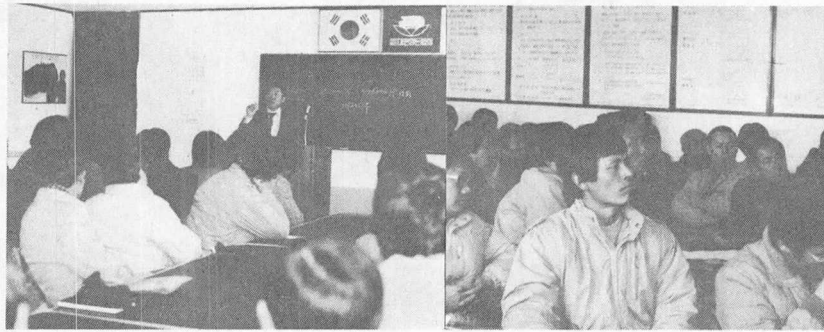

낙찰가 평균 10만원이상떨어져

응찰자들의 여유와는 대조적으로 출품농장 관계자들은 우울한 표정을 감추지 못하며 앞으로의 대책에 신경을 곤두세우고 있었다. 이번 경매의 낙찰가가 지난해의 평균 낙찰가보다 10만원 이상의 하락세를 보이자 앞으로는 고능력돈을 제외하고는 출품할 엄두도 내지 못하겠다는 자체 능력의 배양에도 많은 투자를 해야겠다고 했다.

이번 경매의 최고가는 영육농장에서 출품한 대요크셔 참피온으로 86만원에 낙찰되었다.

참피온들의 성적을 보면 ▷ 영육농장의 대요크셔 중모돈은 일당중체량 1,093g, 사료요구율3.03, 등지방두께1.91cm, 선발지수 181 ▷ 임마누엘의 랜드레이스 중모돈은 일

당중체량 906g, 사료요구율 2.66, 등지방두께 1.68cm, 선발지수 184, ▷ 덕영중돈장의 햄프셔 중모돈은 일당중체량 864g, 사료요구율2.61, 등지방두께1.78cm, 선발지수 180, ▷ 구일산업의 대요크셔 중빈돈은 일당중체량 796g, 사료요구율3.04, 등지방두께1.50cm, 선발지수 156, ▷ 세진농장의 듀록 중빈돈은 일당중체량 848g, 사료요구율2.49, 등지방두께 1.94cm, 선발지수 176을 기록했다.

이번 경매돈의 자세한 낙찰 상황은 표와 같다.

무작정 확장은 금물

경매에 앞서 새로 지은 교육관에서는 '86년도 양돈경기 전망에 대한 본회 한백용 전무의 세미나가 있었는데 경매에 참석했던 많은 분들의 관심을 끌었다.

올 경기전망에 관하여 많은

분들이 불안함을 보였는데, 공통된 의견은 신규참여자 및 양돈지식이 없는 사람들의 무분별한 확장을 걱정했다.

이미 불황을 경험한 농가나 양돈지식이 풍부한 양돈농가에서는 무리한 증설을 회피하는 반면, 잘 알지 못하는 농가에서는 눈앞의 이익만 생각하고 계획없이 증식하고 있기 때문이다.

앞으로의 안정적인 양돈경기를 위해서는 모든 양돈인들의 자제와 협조가 요청된다.

한편 경매에 앞서 본회 한백용 전무는 '85년도에 검정성적이 가장 좋은 상천농장에 최우수돈 출품 기념패를 전달하고 또 85년도에 가장 많은 검정돈을 출품한 제일농장에도 시상했다.

그밖에 서울미원 인천출장소에서는 관광버스를 전세내 인천과 부천의 양돈농가 20여명에게 경매상황을 견학케 했다.

(취재 : 최승덕)

제18차 경매돈 성적 및 낙찰현황

(86년 2월 5일 경매분)

관매 번호	품 농 장	품 종	일 당 증 량(g)	사 료 요 구 율 (30~90kg)	등 지 방 두께(cm)	선 발 지 수	구 입 자	구 입 농 장	주 소	낙 찰 가	비 고
1	신성농장	Y	1,008	2.80	1.78	186	이태성	대양목장	이천군 마장면 덕평리	600,000	수
2	마니육종	Y	1,055	2.95	1.95	180	이명우	동천농장	여주군 흥천면 외서리 28	400,000	수
3	대현농장	Y	903	2.70	1.94	176	김명식	셋별농장	강화군 양도면 삼흥리 233-3	300,000	수
4	제일농장	Y	931	2.71	1.67	184	이영식	-	김해군 진례면 고모리 46-2	700,000	수
5	제일농장	Y	1,026	2.71	1.68	194	이원환	-	아산군 탕정면 용두리 595	800,000	수
6	덕원농산	Y	938	2.70	1.80	183	김인경	-	중원군 주덕면 신양리 185	600,000	수
7	동해축산	Y	902	2.95	1.59	170	이규훈	-	인천시 남구 연수동 168	400,000	수
8	상천농원	Y	882	2.71	2.14	169	-	-	유찰	-	수
9	상천농원	Y	1,036	2.71	1.76	194	황수덕	천혜농장	당진군 면천 송학리	850,000	수
10	대월종돈장	Y	1,036	3.14	2.24	163	박광규	혜인농장	강화군 강화읍 남산리 66	300,000	수
11	대현농장	Y	952	2.93	2.10	167	최두섭	신봉농장	상주시 신봉동	360,000	수
12	영육농장	Y	959	3.03	15.3	174	김영혁	신애농장	인천시 중구 송학동 3가 7	360,000	수
13	영육농장	Y	1,093	3.03	1.91	181	박중현	박철농장	양주군 회천면 회암리 131-1	860,000	수
14	임마누엘	L	906	2.66	1.68	184	이윤희	중앙농장	중원군 신니면 용원리 26-5	820,000	수
15	임마누엘	L	843	2.74	1.64	173	김영혁	신애농장	인천시 중구 송학동 3가 7	400,000	수
16	임마누엘	L	917	2.74	2.20	171	-	-	유찰	-	수
17	덕영종돈장	H	864	2.61	1.78	180	이영식	-	김해군 진례면 고모리 46-2	770,000	수
18	대왕축산	D	862	2.69	1.84	174	박광규	혜인농장	강화군 강화읍 남산리 66	400,000	수
19	활천농장	D	931	2.58	1.53	193	-	-	미상장	-	수
20	덕영종돈장	D	861	2.71	1.74	175	이태성	대양농장	이천군 마장면 덕평리	360,000	수
21	덕영종돈장	D	921	2.71	1.62	184	이명우	동천농장	여주군 흥천면 외서리 28	510,000	수
22	대주1농장	D	943	2.81	2.01	174	이영식	-	김해군 진례면 고모리 46-2	360,000	수
23	대주1농장	D	888	2.81	1.76	173	김명식	셋별농장	강화군 양도면 삼흥리 233-3	380,000	수
24	덕원농산	D	992	2.58	2.34	184	이윤희	중앙농장	중원군 신니면 용원리 26-5	350,000	수
25	덕원농산	D	951	2.58	1.84	189	박찬영	영진농장	이천군 이천읍 송정 2리 25-1	470,000	수
26	동해축산	D	929	2.71	2.03	177	이명우	동천농장	여주군 흥천면 외서리 28	350,000	수
27	동해축산	D	1,000	2.71	1.96	186	김인경	-	중원군 주덕면 신양리 185	550,000	수
28	덕영종돈장	D	833	2.82	1.82	165	남명주	서곡농장	상주시 서곡 1동 82	360,000	수
29	덕영종돈장	D	870	2.82	1.90	167	이영식	-	김해군 진례면 고모리 46-2	360,000	수

제18차 검정돈 성적 및 낙찰현황

('86년 2월 5일 경매분)

판매 번호	출 품 농 장	품종	일 당 증 체량 (g)	사료요구율 (30~90kg)	등 지 방 두께 (cm)	선발지수	구 입 자	구입농장	주 소	낙찰가	비 고
30	대 왕 축 산	D	975	2.71	2.07	181	박 중 현	박철농장	양주군 회천면 회암리 131-1	510,000	수
31	대 왕 축 산	D	840	2.71	1.55	176	황 수 덕	천해농장	당진군 변천면 송학리	410,000	수
32	대 월 종 돈 장	D	886	3.00	1.37	170	이 영 식	-	김해군 진례면 고모리 46-2	510,000	수
33	대 현 농 장	D	841	2.66	1.98	171	박 광 규	해인농장	강화군 강화읍 남산리 66	360,000	수
34	송 원 축 산	D	866	2.87	1.81	166	박 광 규	해인농장	강화군 강화읍 남산리 66	450,000	수
35	제 일 농 장	Y	896	3.15	2.30	146	이 명 우	동천농장	여주군 흥천면 외서리 28	350,000	암
36	상 천 농 원	Y	864	3.15	2.28	143	정 수 부	새발농장	상주시 북용동 137-10	370,000	암
37	구 일 산 업	Y	713	3.04	1.23	152	이 태 성	대양목장	이천군 마장면 덕평리	410,000	암
38	구 일 산 업	Y	796	3.04	1.50	156	박 찬 영	영진농장	이천군 이천읍 송정 2리 25-1	550,000	암
39	구 일 산 업	L	943	3.18	2.31	149	김 명 식	셋별농장	강화군 양도면 삼흥리 233-3	340,000	암
40	제 일 농 장	L	763	3.16	1.83	140	박 중 현	박철농장	양주군 회천면 회암리 131-1	450,000	암
41	제 일 농 장	L	864	3.16	2.10	146	이 윤 희	중앙농장	중원군 신니면 용원리 26-5	250,000	암
42	활 천 농 장	L	728	3.28	1.53	136	이 태 성	대양목장	이천군 마장면 덕평리	350,000	암
43	활 천 농 장	L	753	3.28	1.50	139	박 중 현	박철농장	양주군 회천면 회암리 131-1	380,000	암
44	활 천 농 장	D	788	3.05	1.52	154	-	-	미 상 장	-	암
45	구 일 산 업	D	930	3.24	2.57	140	이 명 우	동천농장	여주군 흥천면 외서리 28	300,000	암
46	활 천 농 장	D	864	3.26	2.30	137	이 태 성	대양목장	이천군 마장면 덕평리	33,000	암
47	활 천 농 장	D	851	3.26	2.13	139	박 찬 영	영진농장	이천군 이천읍 송정 2리 25-1	300,000	암
48	세 진 농 산	D	848	2.59	1.94	176	박 찬 영	영진농장	이천군 이천읍 송정 2리 25-1	580,000	암
	대 요 크샤 13두		979	2.85	1.85	179				544,000	
	(4두)		(817)	(3.10)	(1.83)	(149)				(420,000)	
	랜드레이스 3두		889	2.71	1.84	176				610,000	
	(5두)		(810)	(3.21)	(1.85)	(142)				(354,000)	
	벤 프 셔 1두		864	2.61	1.78	180				770,000	
	듀 록 17두		905	2.73	1.83	177				419,000	
	(5두)		(856)	(3.08)	(2.09)	(149)				(403,000)	
	경 매 돈 34두		931	2.77	1.84	177				491,000	
	(14두)		(829)	(3.13)	(1.93)	(147)				(389,000)	

*고딕은 참피돈, ()안은 중빈돈 성적임.

*평균 성적은 미상장돈과 유찰돈을 포함한 것이며, 낙찰가는 낙찰돈만의 평균임.