

# 교구중심 지역사회 가정간호사업

---



김 순 례

가톨릭대학교 간호대학



**교구중심 지역사회 가정간호사업**  
-가톨릭 가정간호센터 본당 연계 가정간호사업-

가톨릭대학교 간호대학 교수  
김 순 례  
Slkim@catholic.ac.kr(02-590-1396)

---

---

---

---

---

---

---

---

목 차

- Ⅰ 가톨릭 본당 연계 가정간호
- Ⅱ 가톨릭 가정간호센터
- Ⅲ 가톨릭교구 본당 연계 가정간호 사업내용

---

---

---

---

---

---

---

---

**본당 연계 가정간호사업이란?**

- 가톨릭중앙의료원 산하 가톨릭 가정간호센터에서 각 지역의 가톨릭교회로 파견된 가정전문간호사가 지역의 소외된 계층을 포함한 의료서비스 요구가 있는 환자를 방문하여 적절한 치료와 간호를 받을 수 있도록 돕는 병원과 지역사회가 연계된 가정간호사업

---

---

---

---

---

---

---

---

### 본당 연계 가정간호의 도입 배경

- 가톨릭중앙의료원 이념 구현
- 병원중심가정간호 / 보건소방문간호사업의 대상자 선정의 한계점 보완
- 가톨릭기관에서 운영하는 병원의 차별화
- 의료선교 / 찾아 나서는 교회

---

---

---

---

---

---

---

---

- 영적치유를 통한 신앙/믿음(faith)과 건강이 상호 긴밀한 영향을 미치는 관계에 있다는 신념의 공유

---

---

---

---

---

---

---

---

### 가톨릭중앙의료원 본당 연계 가정간호 모형

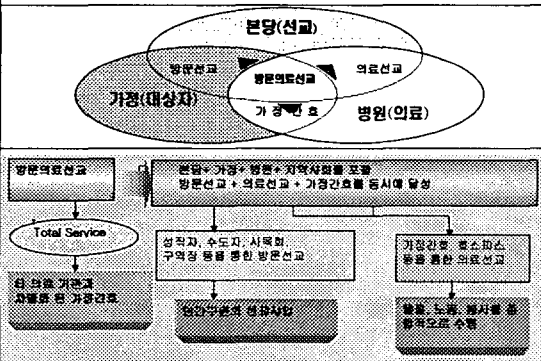

---

---

---

---

---

---

---

---

## 사업 구축 과정

- 1999. 1: 가정간호 사업을 통한 방문 의료선교 체계 구축 계획안 마련
- 2001. 7: 가정간호 도입에 따른 가톨릭 교회, 의료기관, 가정, 협력 병원 등을 통합적으로 연계하는 가톨릭 통합 의료협력망 구축에 대한 연구에 착수
- 2001.9.1: 본당 연계 가정간호시범사업 시작(노원, 마천, 방학동)
- 2001.12. 1: 구파발 천주교회 가정 간호사 파견
- 2002.3. 11: 10지구 본당 간호사 파견(신천동, 가락동 천주교회)
- 2002.4.: "본당 연계 가정간호를 통한 가톨릭 통합의료 협력체계 구축을 위한 연구" 컨설팅 회사로부터 보고서 발송
- 2003.3. 26: CMC 본당 연계 가정간호 심포지움 개최
- 2004.2. 16: CMC '가톨릭 가정간호센터' 신설
- 2004.11.10: CMC '가톨릭 가정간호센터' 축성식

---

---

---

---

---

---

---

---

---

---

## 가톨릭가정간호센터 설립목적

- 소외 받고 가난한 사람들의 건강보호 및 건강증진사업을 통해 사랑을 실천하고 더불어 사는 공동 선을 도모
- 지역과 가톨릭중앙의료원 및 산하 가톨릭 병원, 그리고 지역사회 보건의료자원과의 연계를 통해 전문적인 보건의료 및 복지 서비스를 제공하도록 하는 통합 의료체계 구축

---

---

---

---

---

---

---

---

---

---

## 서울대교구 본당 연계 가정간호사업 진행상황

### ● 가정전문 간호사 파견 본당 수

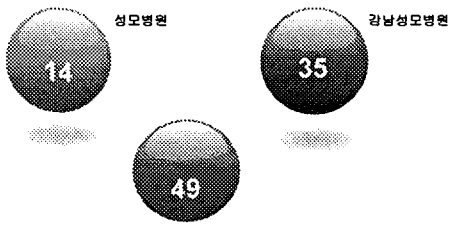

\* 성모명당 : 2003년 5월부터 본당연계 가정간호 시작  
 \* 강남성모명당 : 2001년 9월부터 본당연계 가정간호 시작

---

---

---

---

---

---

---

---

---

---

## 본당 연계 가정간호 사업: 구조적 요소

### ● 구조적 요소

#### 1. 조직 특성

- 1) 조직의 이념: 가톨릭중앙의료원의 이념
- 2) 사업 목적
- 3) 조직
- 4) 물질적 자원

---

---

---

---

---

---

---

---

## 사업 목적

- 소외 받고 가난한 사람들의 건강보호
- 찾아가는 의료기관 및 교회의 모습으로  
적극적 선교활동
- 가톨릭의 복음화 구현

---

---

---

---

---

---

---

---

## 소속 및 조직도

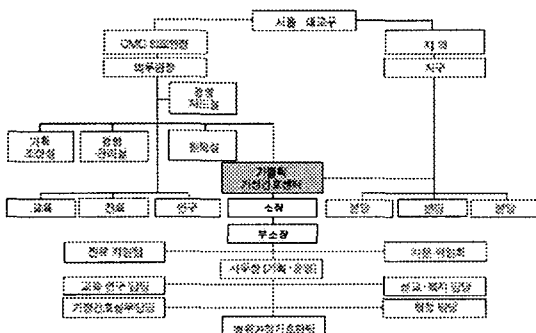

---

---

---

---

---

---

---

---

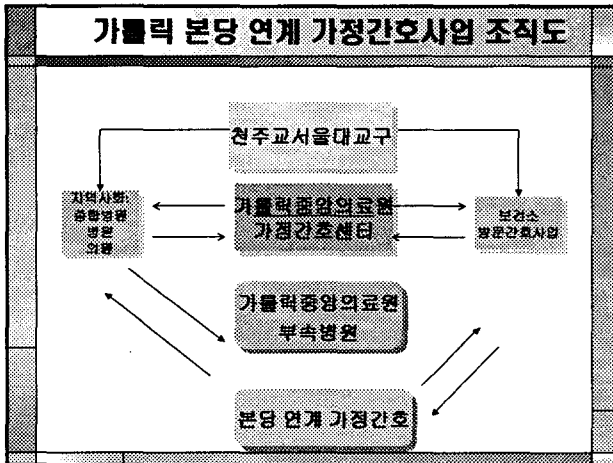

---

---

---

---

---

---

---

---

### 시설 및 운영 규모

- 가정간호사무실 - 본당 내에 위치
- 운영규모
  - 본당에서 제공
    - :가정간호 사무실, 차량, 컴퓨터,화일장, 환자등록 현황판, 책상, 의자, 전화, 팩시밀리전화기, 기타 사무용품과 환자 지원 의료 소모품
  - 병원에서 제공
    - : 가정전문 간호사, 가정방문용 가방, 혈압기, 청진기, 체온계, 혈당기 등의 의료용품, 의약품 일정량을 본당에 비치함

---

---

---

---

---

---

---

---

### 가정방문을 위한 교통수단

- 본당 가정간호 전용 차량
- 본당에서 가정간호 전용 차량을 구입
- 본당에서 차량 관련 모든 소요 경비를 모두 제공

---

---

---

---

---

---

---

---

**본당 연계 가정간호 사업 : 구조적 요소**

**2. 인력:**

- 각 본당 마다 가정전문간호사 1인 파견
- 근무시간 - 1일 6시간, 주 5일 근무

**< 가정전문간호사의 특성 >**

- 40세 이상: 93.7%
- 전문교육 이수 현황:  
호스피스전문과정(1년) 이수자 56.2%

---

---

---

---

---

---

---

---

**본당 연계 가정간호 사업 : 구조적 요소**

**가정간호 대상자**

- 본당 구역 내 의료제공이 요구되는 모든 사람
- 인근 본당 구역 내 가정간호가 필요한 환자
- 강남성모병원에서 퇴원한 의뢰된 환자

---

---

---

---

---

---

---

---

**본당 연계 가정간호 사업 : 구조적 요소**

**가정간호 대상자**

- 60세 이상 인구가 78%
- 65세 이상 65.8%
- 남자가 여자의 두 배
- 사별 또는 이혼이 39.5%
- 주 간호제공자: 부모/자녀가 40.5%  
주 간호제공자가 없는 경우 19.1%

---

---

---

---

---

---

---

---



### 본당 연계 가정간호 사업 : 과정적 요소

- 본당 선정
  - ◁ 본당의 주임신부가 관심을 보이고 가정간호사업을 원하는 본당을 우선 선정
- 가정전문 간호사 확보
  - ◁ 강남성모병원 계약직 가정전문간호사로  
각 본당마다 1인씩 파견 근무
- 본당 내 환자를 대상으로 봉사할 봉사자 선정
  - ◁ 가정전문 간호사와 함께 준비할 핵심인원 7명 정도

---

---

---

---

---

---

---

---

### 본당 연계 과정 [ Process ]

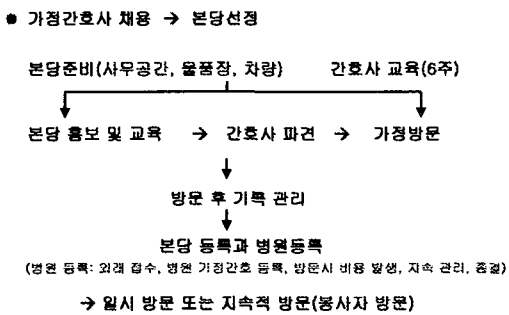

---

---

---

---

---

---

---

---

### 2005년 가톨릭가정간호센터 사업

- 교 육
  - ◁ 본당 가정전문간호사 교육
    - \* 본당 가정전문간호사 경기 교육 : 매주 수요일
    - \* 피정 및 MT : 연 2회 실시 (1박 2일)
    - \* 보수교육
  - ◁ 본당 가정간호 봉사자 월 교육
    - \* 매 월 넷째 주 목요일
    - \* 현재 29개 본당 교육 중

---

---

---

---

---

---

---

---

### 서울대학교 본당 연계 가정간호 진행 상황

#### ● 본당 연계 가정간호 실적 : 월 평균 방문 건 수

(단위:건)	2001년	2002년	2003년	2004년	2005년 (10월 현재)	
성모	무료	-	-	59	214	455
	등록	-	-	54	387	1,174
강남성모	무료	139	522	902	984	1,092
	등록	68	376	1,454	2,641	3,023
<b>TOTAL</b>	<b>207</b>	<b>898</b>	<b>2,469</b>	<b>4,226</b>	<b>5,744</b>	

---

---

---

---

---

---

---

---

---

---

---

---

### 성모병원 간호사 파견 현황

간호사 파견일	거점병원	출동지역
2004.07.01	대림동	대림동, 신길동, 신대방동
2004.07.01	응암동	중앙 1·2·3·4동, 북가좌동·남가좌동 일부
2004.07.01	용산	용산, 이포구 일부
2004.07.01	구로3동	구로1·2·3·4·6동, 가리봉1·2·3동
2003.08.01	구의동	구의동, 광명동, 화양동
2004.02.01	구로본동	구로1동, 구로본동
2003.05.01	봉곡	경기도 봉곡 지역
2004.10.01	개평동	개평동
2004.10.01	도림동	도림동, 신길동, 대림동
2004.10.01	철산1동	철산1동, 석왕구 화전동, 내유동
2004.09.22	한남동	한남동, 행방촌 가좌동, 개동, 관저동, 상정동, 팔방동, 조곡동, 화동, 연곡동
2005. 01.06	가회동	연곡동 낙동동

---

---

---

---

---

---

---

---

---

---

---

---

### 강남성모병원 간호사 파견현황

간호사 파견일	거점병원	출동지역
2002.03.11	가락동	가락동, 송파동, 문경동, 석촌동
2001.12.01	구파발	구파발, 길현동
2001.09.01	노원	노원, 상계6·7·8·9·10동, 중계1·2·3동
2001.09.01	마천동	마천동, 거여동, 오금동, 문경동
2002.08.01	목동	목동, 목5동, 신정동, 문계동
2002.09.02	미아3동	미아동, 미문동, 보문동, 석관동, 혜화동, 번동, 율곡동
2001.09.01	방학동	방학동, 장동, 청문동, 수유동, 우이동, 도봉동
2002.07.01	수강동	수강동, 구로구
2002.09.02	신수동	신수동, 마포구내, 서교동, 합정동, 상수동, 장전동, 노고산동, 영리동, 광덕동, 아현동
2002.03.11	신천동	신천동, 송파동, 방이동, 성내동, 강실동, 둔촌동

---

---

---

---

---

---

---

---

---

---

---

---

연월일	기초연월	출생지역
2002.08.01	서초 명회의집	우면동 산마을, 방배동 막수터마을, 롯데빌리지마을, 목방마을, 내곡동, 진원마을, 성취 마을
2002.09.02	옥수동	옥수동, 금호동, 현남동, 보광동, 신암동
2002.07.01	왕십리	왕십리동, 하왕십리동, 마장동, 행당동, 신당5동, 신당6동, 도선동, 용의동, 사근동, 강촌동
2002.10.01	중계본동	중계본동, 하계동 권역
2002.07.01	화곡본동	화곡본동, 화곡1-8동, 등촌동, 신월동, 발산동, 공암동, 방화동
2003.02.03	월계동	월계동, 광명동
2003.02.13	영일동	영일동, 길동, 교막동
2003.03.03	상계동	상계1-3,4동, 중계1-4동
2003.04.01	창당동	창당동, 막동, 논현동, 역삼동, 삼성동, 대치동, 개포동, 수서동, 도곡동, 압구정동
2003.07.01	성수동	성수동, 화양동, 지양동

---

---

---

---

---

---

---

---

---

---

---

---

연월일	기초연월	출생지역
2003.08.27	성산동	성산동, 성산2동, 가좌동, 연희동, 연남동, 망원동, 합정동, 상원동, 수석, 북가좌동, 남가좌동
2003.09.01	홍재동	홍재동, 연희동, 홍재4동, 홍은3동, 서대문
2003.09.16	송파 명회의집	개미마을, 새마을, 장지마을, 화계마을, 장지역마을, 달티그린1-2-3지구, 남부일역전 앞
2003.09.15	구 리	구리시 수택동, 교문동, 인창동
2003.12.16	경 북	경북 23 동
2004.01.05	강위동	강위동
2004.03.02	봉천동	봉천2-3-5-6-7-10-11, 신림동, 신길동, 남현동
2004.03.09	신사동	신사동, 수석동, 구산동, 역촌동, 중산동, 북가좌동, 상암동, 경기도 덕영리
2004.10.24	우면동	우면동, 과천, 인덕원, 연암, 군포
2004.10.31	동대문	동대문, 송인동, 장신동, 용악동, 보문동
2004.11.07	남 국	남국, 봉천 3-7-11-12-13 동

---

---

---

---

---

---

---

---

---

---

---

---

연월일	기초연월	출생지역
2004. 12. 12	수유리	수유동, 미아3동, 향문3동
2005. 01. 24	우이동	면1-2-3동, 향2-3동, 우이동, 향문1동, 월계2동
2005. 02. 14	천호동	천호 1,2,3,4 동, 암사동
준 비 중	오금동	

---

---

---

---

---

---

---

---

---

---

---

---

**본당 연계 가정간호 사업 : 과정적 요소**

**가정간호 등록 유형**

- 병원에서 본당으로 등록: 22.5%
- 본당에서 병원으로 등록: 77.5%

---

---

---

---

---

---

---

---

**본당 연계 가정간호 사업 : 과정적 요소**

**주요질환**

- ☞ 뇌졸중을 포함한 뇌혈관질환: 50.3%
- ☞ 퇴행성관절염을 포함한 근골격계질환: 27.2%
- ☞ 암: 22.0%
- ☞ 당뇨병: 17.3%

---

---

---

---

---

---

---

---

**본당 연계 가정간호 사업 :과정적 요소**

- 가정간호 등록이유:

- 고혈압치료 - 37.0%
- 욕창관리- 20.2%
- 소변줄 및 당뇨관리-18.5%

---

---

---

---

---

---

---

---

**본당 연계 가정간호 사업: 과정적 요소**

가정간호 의뢰인:

- 교회 관련 사람을 통해서 - 52.6%
- 주치의를 통해서 - 20.2%
- 사회복지사/ 지인 등 - 5.8%

방문 빈도:

- 주당 1~2회 - 60.1%
- 월 1~2회 - 34.7%
- 주당 3회 이상 - 5.2%

---

---

---

---

---

---

---

---

**본당 연계 가정간호 사업: 과정적 요소**

- 방문시간(교통시간을 제외한 유효방문시간):

- 30분~1시간 - 64.2%
- 1시간 이상 - 9.2%

---

---

---

---

---

---

---

---

**본당 연계 가정간호 사업: 과정적 요소**

주치의와의 협의 방법:

- 가정전문간호사를 통해서 - 37%
- 외래를 통해서 - 37%

서비스 내용:

- 기본간호 - 31.2%
- 상담 - 24.2%
- 치료적 간호 - 21.4%
- 교육 및 훈련 - 15.5%

---

---

---

---

---

---

---

---

### 가정간호서비스 내용

간호서비스	세부내용
상태파악	환자, 가족, 가중환경, 경제사정, 문제확인, 활력증상 확인
기본간호	신체사정, 환원부 간호, 구강간호, ROM운동, 등 마사지, 체위변경, 발 간호
치료적 간호	비위관 삽입 및 위관영양, 상처 치료 및 봉합선 제거, 방광부 간호, 정제도뇨관 삽입 및 관리, 비 구강내 흡입, 기관절개관 교환 및 간호, 욕창간호, 세골형 경막간호, 피부간호, 산생아 체대관리, 인슐린요법, 흡부양공, 수액요법
검사	경사율 측정, 소변, 혈액, 상처, 흉당

---

---

---

---

---

---

---

---

---

---

### 가정간호서비스 내용(계속)

간호서비스	세부내용
투약 및 주사관리	투약, 근육주사, 혈관주사, 수액관리
교육 및 훈련	식이요법, 활동요법, 약물요법, 관절운동, 단순 처치법, 비강 영양법, 산욕부 산생아관리, 호흡훈련, 관절운동
상담	경사적 지지, 입 외연 문제상담, 가족문제상담
의뢰	보건소, 지역사회사실, 지역병원 및 병원연계
기타	봉사자연결, 약 타다 드림, 그 외

---

---

---

---

---

---

---

---

---

---

### 본당 연계 가정간호 사업: 성과적 요소

- 종결사유:
  - 사망 - 51.6%
  - 상대호전 - 25.5%
  - 재입원이나 타기관 의뢰 - 22.6%
- PPS 수준의 변화:
  - 향상 - 25%
  - 유지 - 45%
  - 감소 - 30%

---

---

---

---

---

---

---

---

---

---

**본당 연계 가정간호 사업: 성과적 요소**

- 간호 대상자의 간호서비스 만족도:  
4점 만점에 평균 3.4점
- 하부 영역:  
대인관계-신뢰영역: 3.5점  
종교영역: 3.3점

---

---

---

---

---

---

---

---

**가톨릭 본당 연계 가정간호사업 과제**

- 교구 및 교회의 적극적 참여와 지원
- 가톨릭중앙의료원 가정간호센터의 교구와의 연계 활성화
- 교구별 본당연계 가정간호 조직망 확대

---

---

---

---

---

---

---

---

**가톨릭 본당 연계 가정간호사업 과제**

- 전문간호사 양성, 체계적 실무교육 개발을 위해 대학과 협력
- 간호실무의 표준화
- 자원봉사인력 및 지역사회 자원 이용을 위한 연계망 구축

---

---

---

---

---

---

---

---

### 가톨릭 본당 연계 가정간호사업 과제

- 향후 공적 노인요양보장제도 내에서  
재가노인 가정간호사업, 노인요양관리사업,  
가정호스피스사업 등과의 상호연계 체계 구축

---

---

---

---

---

---

---

---

### 문제점

- 주치의와의 협의 방법 개선
- 거동불편환자를 위한 의사방문 시스템 개발
- 지역병원과의 연계 체계 구축
- 보건소 방문간호사업과의 협조방안 모색
- 가정전문간호사의 처우 개선
- 질 높은 간호서비스를 위한 간호표준 및 질관리

---

---

---

---

---

---

---

---

### 향후 발전 방향

- 지역사회 가톨릭 교회 이미지 제고
- 병원 이미지 제고
- 병원 자원일수 감소에 기여
- 사회적으로 가정간호에 대한 요구를 높이는 일
- 영적간호, 호스피스 간호, 사회복지 및  
지역사회 보건의료사업과 연계된 확대 모형  
개발
- 본당 연계 가정간호사업의 전국 망 확충

---

---

---

---

---

---

---

---



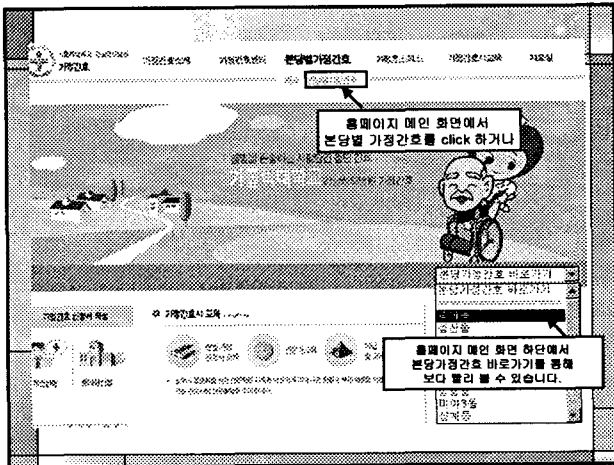

---

---

---

---

---

---

---

---

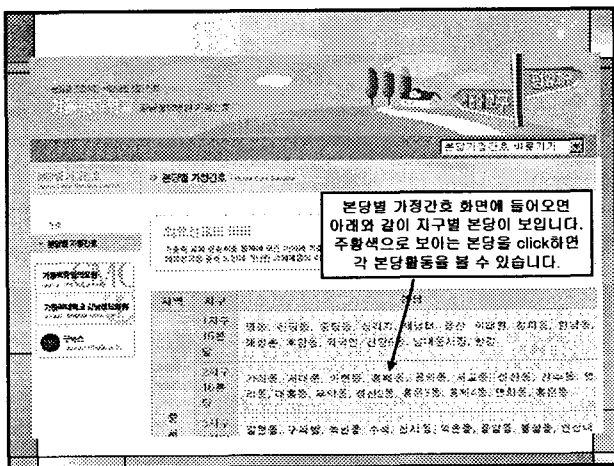

---

---

---

---

---

---

---

---

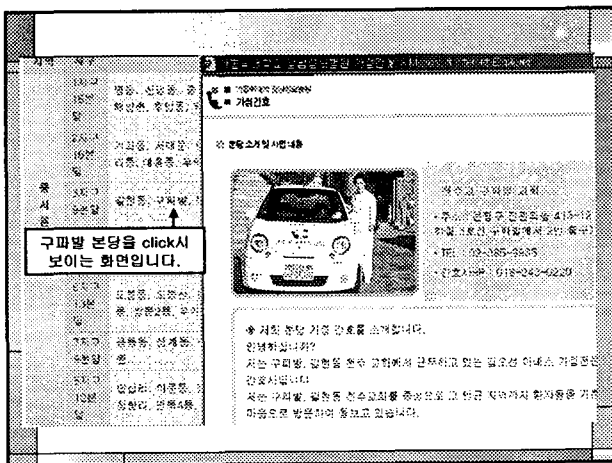

---

---

---

---

---

---

---

---